

Instrukcja Obsługi

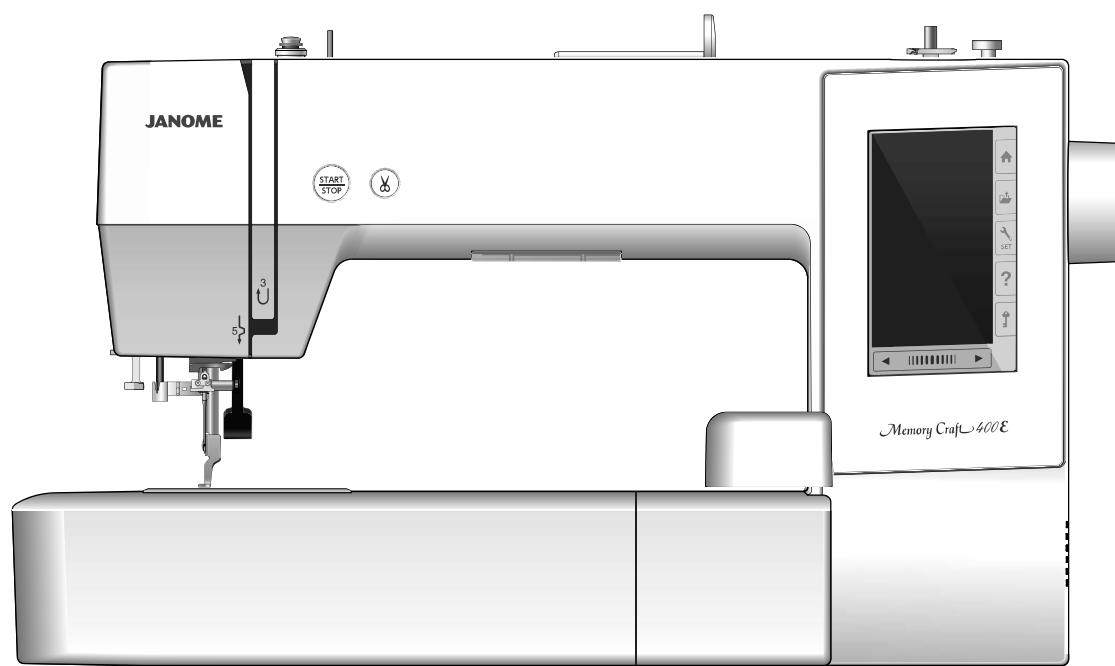

WAŻNE WSKAZÓWKI DOTYCZĄCE BEZPIECZEŃSTWA

Podczas użytkowania urządzenia elektrycznego, powinny być zachowane podstawowe środki bezpieczeństwa, włącznie z następującymi: Ta maszyna została zaprogramowana wyłącznie do użytku domowego. Przeczytaj wszystkie instrukcje przed rozpoczęciem pracy z maszyną.

NIEBEZPIECZEŃSTWO — Aby wyeliminować ryzyko porażenia prądem:

1. Nie wolno pozostawiać bez nadzoru urządzenia podłączonego do źródła zasilania. Maszynę do szycia należy wyłączyć niezwłocznie po zakończeniu pracy oraz przed czyszczeniem.

OSTRZEŻENIE — Aby ograniczyć ryzyko poparzenia, pożaru, porażenia prądem lub obrażeń:

1. Maszyna nie jest przeznaczona do zabawy. Gdy urządzenie używane jest przez dzieci lub w ich obecności, konieczny jest nadzór osoby dorosłej.
2. Maszyna powinna być używana zgodnie z jej przeznaczeniem opisanym w niniejszej instrukcji. Należy używać tylko wyposażenia rekomendowanego przez producenta i opisanego w niniejszej instrukcji.
3. Nie wolno używać maszyny, gdy: uszkodzony jest przewód lub wtyczka, urządzenie działa niewłaściwie na skutek upuszczenia lub uszkodzenia, urządzenie wcześniej wpadło do wody. Gdy zaistnieją powyższe okoliczności, maszynę należy zanieść do najbliższego autoryzowanego przedstawiciela lub centrum serwisowego, aby tam dokonano naprawy, przeglądu lub regulacji.
4. Nie wolno korzystać z urządzenia, jeśli którykolwiek z otworów wentylacyjnych jest zablokowany. Należy dbać o to, by otwory wentylacyjne maszyny oraz rozrusznika nożnego były wolne od zalegającego kurzu.
5. Nie wolno wtykać ani wkładać żadnych obcych obiektów do otworów w maszynie.
6. Nie wolno używać maszyny na wolnym powietrzu.
7. Nie wolno obsługiwać maszyny w miejscach, gdzie używane są produkty w areozolu (sprayu) oraz tam, gdzie stosowano tlen.
8. Aby odłączyć urządzenie od zasilania, należy wyłączyć wszystkie przełączniki a następnie wyjąć wtyczkę.
9. Nie wolno odłączać urządzenia od zasilania ciągnąc za przewód. Aby wyłączyć maszynę z sieci należy chwycić za wtyczkę a nie za przewód.
10. Należy trzymać palce z daleka od ruchomych części urządzenia, szczególnie od igły.
11. Zawsze należy używać odpowiedniej płytki ściegowej. Użycie niewłaściwej płytki może spowodować złamanie igły.
12. Nie wolno używać wygiętych igieł.
13. Nie wolno ciągnąć ani popychać materiału podczas szycia, gdyż może to spowodować wygięcie się lub złamanie igły.
14. Należy wyłączyć maszynę ("O"), zanim dokona się jakiegokolwiek regulacji przy igle. Szczególnie dotyczy to takich czynności jak: nawlekanie igły, zmiana igły, nawlekanie szpulki czy zmiana stopki dociskowej.
15. Zawsze należy odłączyć urządzenie od źródła zasilania, zanim przystąpi się do zdjęcia obudowy, smarowania lub innej czynności regulującej ujętej w niniejszej instrukcji.

INSTRUKCJĘ NALEŻY ZACHOWAĆ



W przypadku wyzbycia się maszyny, musi być ona bezpiecznie zutylizowana zgodnie z prawem krajowym odnośnie produktów elektrycznych. W razie wątpliwości skontaktuj się ze sprzedawcą.

SPIS TREŚCI

PRZYGOTOWANIE DO SZYCIA

Nazwy części	3
Standardowe wyposażenie	4
Stolik (osłona wolnego ramienia)	5
Naklejka antypoślizgowa (dla tamborka RE28b)	5
Podłączenie do źródła zasilania	6
Przyciski operacyjne maszyny	6
Podnoszenie lub opuszczanie stopki dociskowej	7
Przyciski funkcyjne.....	7
Ustawianie szpulki z nicią	8
Dodatkowy trzpień na szpulkę.....	8
Szpułowanie	8-10
Wyciąganie szpulki	8
Szpułowanie	9
Umieszczanie szpulki.....	10
Nawlekanie maszyny.....	11
Wbudowany nawlekaacz igły	12
Wymiana igły	13
Karta materiałów i igieł	13
Przycisk pomocy	14
Wymiana stopki do haftowania.....	15
Uchwyt szpulki do haftu (wysokie napięcie)	16
Tamborki	16
Stabilizatory	17
Rodzaje stabilizatorów	17
Wpinanie materiału w tamborek	18
Zakładanie tamborka na maszynę	19
Uchwyt nici	20
Wybieranie wbudowanych wzorów.....	20
Monogramy	21
Przyciski funkcyjne.....	22
Programowanie napisów.....	23-24
Zmiana koloru.....	23
Położenie napisów	23
Monogramy 2-literowe.....	24
Edytowanie napisów	25
Okno gotowości do szycia.....	26-31
Przyciski funkcyjne.....	26
Informacje o wzorze.....	26
Przyciski przejścia pomiędzy ściegami przód/tył.....	27
Przycisk przejścia do ściegu.....	27
Aktualny punkt wklucia.....	27
Przycisk sekcji koloru.....	27
Przycisk śledzenia pola haftu.....	28
Kolor nici/ kursory.....	28
Przycisk zmiany kąta nachylenia wzoru.....	29
Obracanie wzoru	29
Przesuwanie wzoru.....	29
Przycisk listy kolorów.....	30
Przycisk regulacji.....	30
Poziom napięcia nici.....	30
Obcinanie nici po przeskoku.....	30
Przycisk powrotu tamborka.....	31
Rozpoczynanie szycia haftu	32
Tryb edytowania.....	33-43
Wybór rozmiaru tamborka.....	33
Otwieranie wzorów z haftami	33
Opis panelu edycji.....	34
Wybieranie wzoru.....	34
Przesuwanie wzoru.....	34
Duplikowanie wzoru	35
Kasowanie wzoru	35
Zmiana rozmiaru wzoru.....	35
Obracanie wzoru.....	36

Lustrzane odbicie	36
Monogramy na łuku	37
Grupowanie wzorów	38
Dostosowywanie wyświetlanych kolorów.....	39
Grupowanie koloru.....	40
Kolejność szycia	41
Wypozyjonowanie do środka.....	41
Tworzenie kwadratowej ramki.....	42
Szycie pojedynczego koloru.....	42
Powiększenie w oknie edycji	43
Wzory do aplikacji	44-45
Alternatywna metoda	45
Wzory imprezowe	46
Wzory bransoletkowe.....	47

DOSTOSOWYWANIE USTAWIEŃ MASZyny

Tryb ustawień maszyny	48
Zapisywanie ustawień	48
Tryb ustawień ogólnych	49-50

DOSTOSOWYWANIE TRYBU USTAWIEŃ HAFCIARKI

Tryb ustawień hafciarki.....	51-54
Tryb wyboru języka	54
Zapisywanie i otwieranie pliku.....	55
Tworzenie nowego folderu.....	55
Kasowanie pliku lub folderu.....	56
Otwieranie pliku	56
Zmiana nazwy pliku lub folderu	57
Bezpośrednie połączenie z komputerem.....	57

Czyszczenie i konserwacja

Czyszczenie okolicy chwytacza.....	58
Czyszczenie drogi nawlekania.....	59
Smarowanie maszyny.....	60-64
Rozwiązywanie problemów.....	65

PRZYGOTOWANIE DO SZYCIA

Nazwy części

- ① Szarpak
- ② Górny prowadnik nici
- ③ Przednaprężeniowy prowadnik nici
- ④ Prowadnik szpulowania nici
- ⑤ Trzpień szpulki
- ⑥ Duży uchwyt szpulki
- ⑦ Miejsce na dodatkowy trzpień szpulki
- ⑧ Obcinarka nici
- ⑨ Szpulownik
- ⑩ Stoper szpulowania
- ⑪ Pokrywa czołowa
- ⑫ Przycisk start/stop
- ⑬ Przycisk obcinania nici
- ⑭ Ekran dotykowy
- ⑮ Ramię hafciarki
- ⑯ Zewnętrzny obcinacz nici
- ⑰ Nawlekacz nici
- ⑱ Śruba dociskowa
- ⑲ Stopka do haftowania
- ⑳ Płytkę ściegową
- ㉑ Obcinacz nici
- ㉒ Dolny prowadnik nici
- ㉓ Śruba dociskowa igły
- ㉔ Igła
- ㉕ Pokrywa bębna
- ㉖ Suwak otwierania pokrywy bębna
- ㉗ Uchwyt
- ㉘ Koło zamachowe
- ㉙ Uchwyt na rysik
- ㉚ Port USB (typ A)
- ㉛ Dźwignia podnoszenia stopki
- ㉜ Włącznik zasilania
- ㉝ Gniazdo zasilania

UWAGA:

Aby unieść maszynę do szycia złap ją za uchwyt jedną ręką i przytrzymaj od spodu drugą.

Standardowe wyposażenie

- ① Szpulka x 5 (1 w maszynie)
- ② Śrubokręt (Duży)
- ③ Śrubokręt do płytki ściegowej
- ④ Pędzelek
- ⑤ Nożyczki
- ⑥ Zestaw igieł
- ⑦ Tarcza uchwytu szpulki duża (1 w maszynie) x 2
- ⑧ Tarcza uchwytu szpulki mała x 2
- ⑨ Specjalny uchwyt do szpułek x 2
- ⑩ Dodatkowy trzpień na szpulkę
- ⑪ Dodatkowy bębenek (duże naprężenie)
- ⑫ Rysik do ekranu dotykowego
- ⑬ Olej wazelinowy
- ⑭ Instrukcja papierowa
- ⑮ Szybki przewodnik
- ⑯ Instrukcja DVD
- ⑰ Edytor haftu/Przewodnik instalacyjny
- ⑱ Miękki pokrowiec
- ⑲ Kabel zasilający**

** Dołączony kabel zasilający może różnić się od tego na ilustracji.

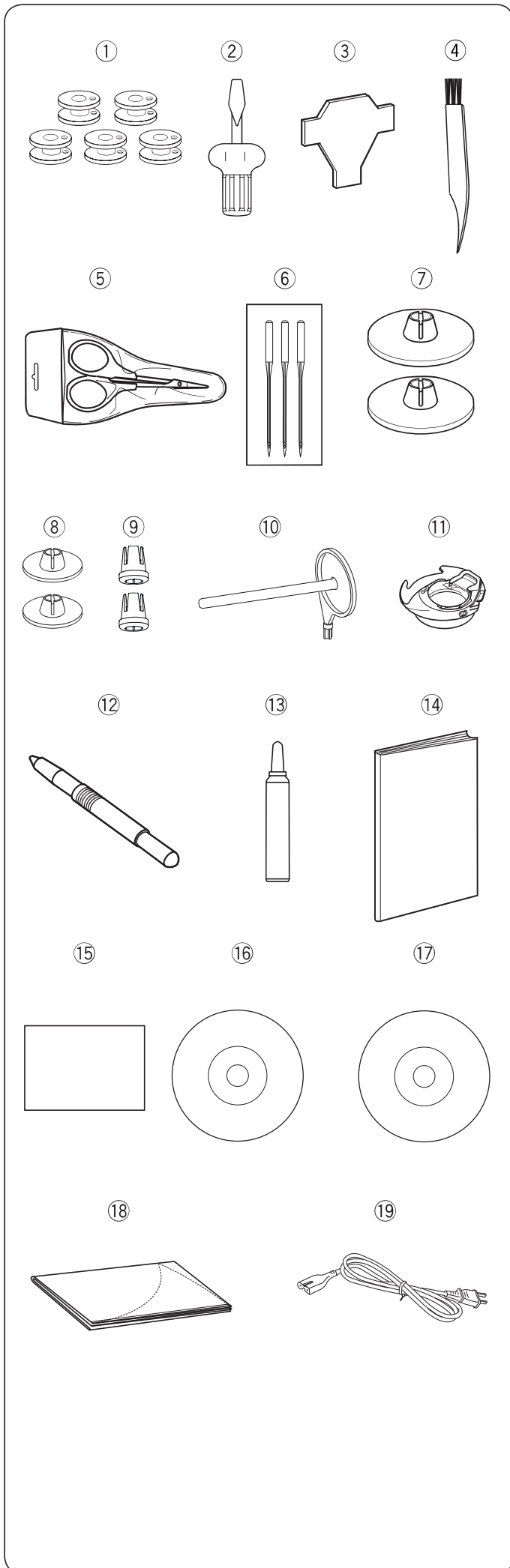

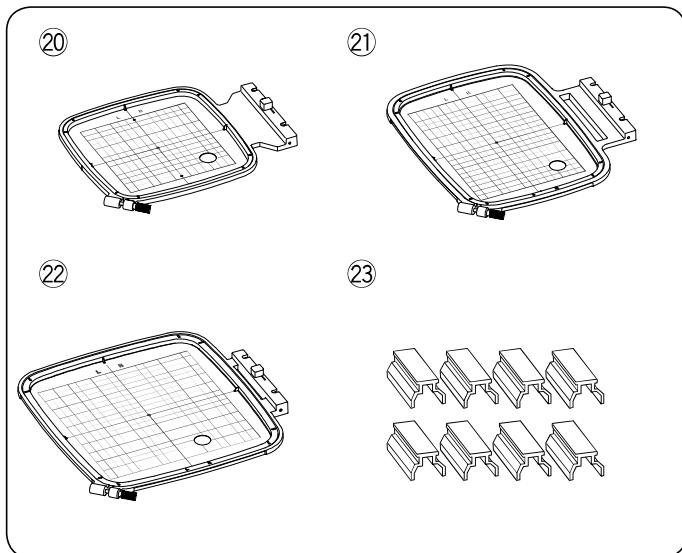

⑳ Tamborek SQ14b***

㉑ Tamborek RE20b***

㉒ Tamborek SQ20b

㉓ Klamry X 8

*** Wyposażenie opcjonalne.

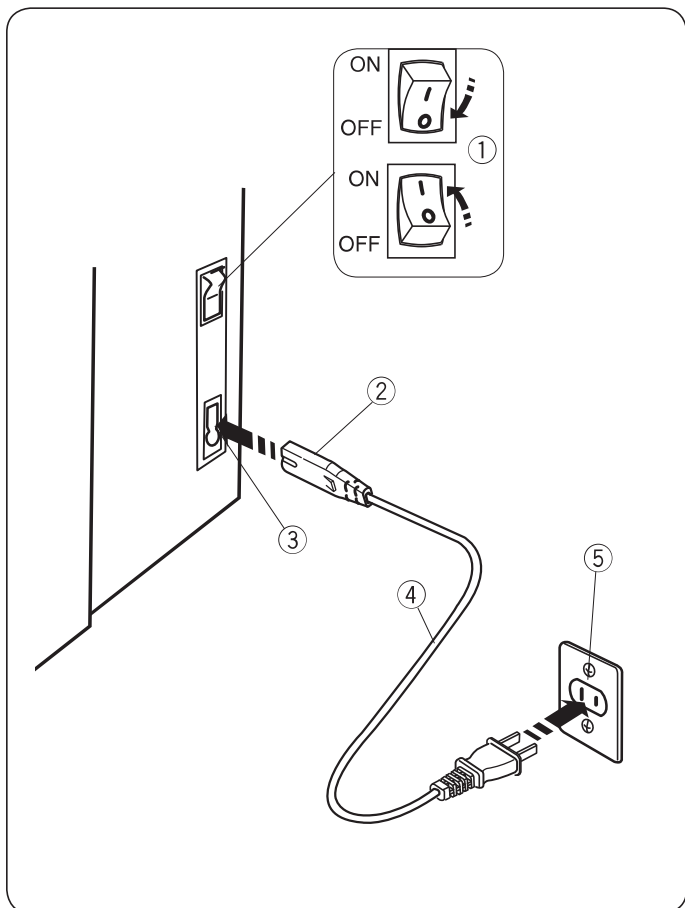

Podłączenie do źródła zasilania

- 1 Upewnij się, że przełącznik zasilania ① jest wyłączony (off).
- 2 Umieść odpowiedni koniec kabla zasilania ② w gnieździe w maszynie ③.
- 3 Wtyczkę kabla zasilania ④ podłącz do gniazdka ⑤ i włącz maszynę przełącznikiem ① (on).
 - ① Przełącznik zasilania
 - ② Wtyczka do maszyny
 - ③ Gniazdo w maszynie
 - ④ Wtyczka do gniazdka
 - ⑤ Gniazdko

UWAGA:

Nie używaj innego kabla zasilającego niż ten dołączony do urządzenia. Jeżeli wyłączysz zasilanie maszyny, odczekaj przynajmniej 5 sek. przed jej ponownym włączeniem.



OSTRZEŻENIE:

Podczas pracy maszyny zawsze obserwuj obszar haftowania i nie dotykaj żadnych ruchomych części maszyny, takich jak szarpak, koło zamachowe czy igła. Zawsze wyłączaj przycisk zasilania oraz odpinaj kabel zasilania z gniazdka sieciowego gdy:

- zostawiasz maszynę bez opieki
- zdejmujesz lub zakładasz części
- czyścisz maszynę.

Dla mieszkańców USA i Kanady

Wtyczka jest spolaryzowana (jeden bolec szerszy od drugiego). Aby zminimalizować ryzyko porażenia prądem wtyczka tego rodzaju pasuje do gniazdka tylko w jednym położeniu. Jeśli nie wchodzi ona do końca w bieżącym położeniu, odwróć ją i spróbuj ponownie. Jeśli wtyczka nadal nie pasuje, wezwij wykwalifikowanego elektryka aby zamontował odpowiednie gniazdko. Nie modyfikuj wtyczki w żaden sposób.

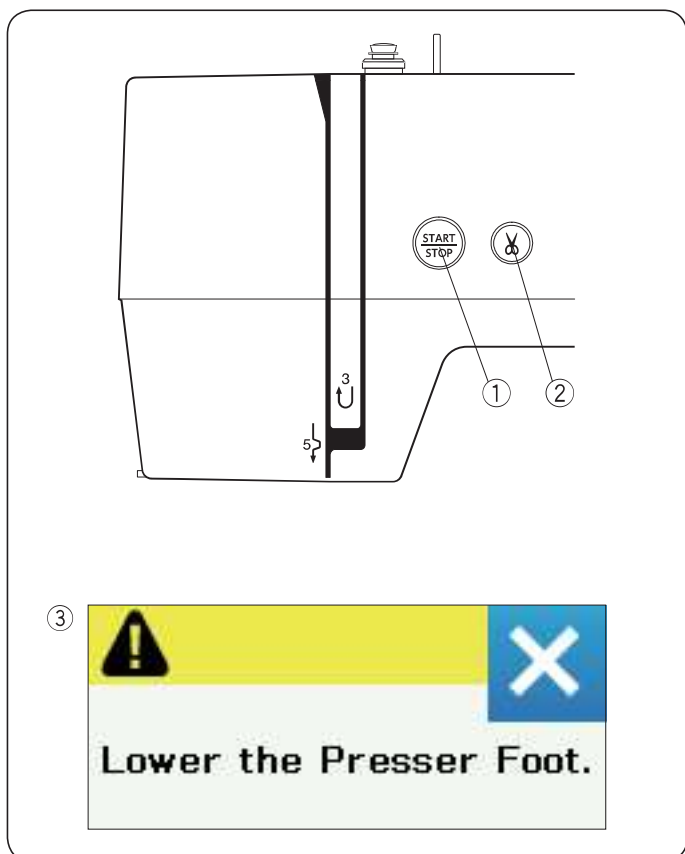

Przyciski operacyjne maszyny

- 1 **Przycisk start/stop**
Naciśnij ten przycisk, aby uruchomić/zatrzymać maszynę. Podczas pracy maszyny przycisk podświetla się na czerwono (gdy maszyna jest zatrzymana - na zielono).
- 2 **Przycisk obcinania nici**
Naciśnij ten przycisk po zakończeniu haftowania, aby przyciąć nici. Igła zostanie automatycznie podniesiona po przycięciu nici.

UWAGA:

Jeśli spróbujesz uruchomić maszynę z podniesioną stopką, pojawi się ostrzeżenie ③ na ekranie dotykowym. Opuść stopkę i ponownie wciśnij przycisk start/stop.

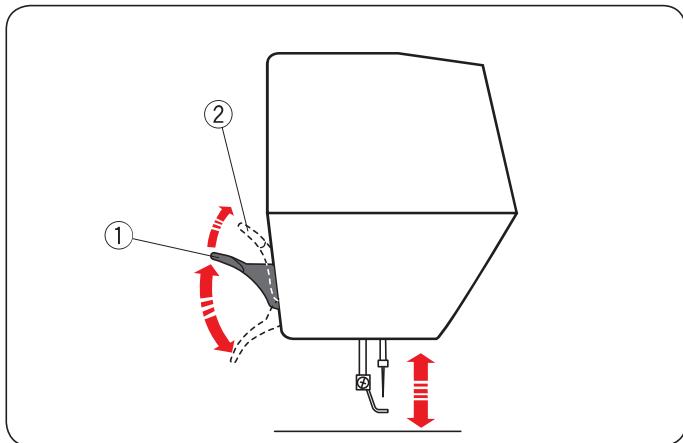

Podnoszenie i opuszczanie stopki dociskowej

Dźwignia podnoszenia stopki podnosi i opuszcza stopkę dociskową.

① Dźwignia podnoszenia stopki

② Podwójny wznios stopki

Możesz podnieść stopkę dociskową około 7 mm (1/4") wyżej niż jej normalne położenie górne.

UWAGA:

Przy podwójnym wzniosie stopki nie kręć kołem zamachowym.

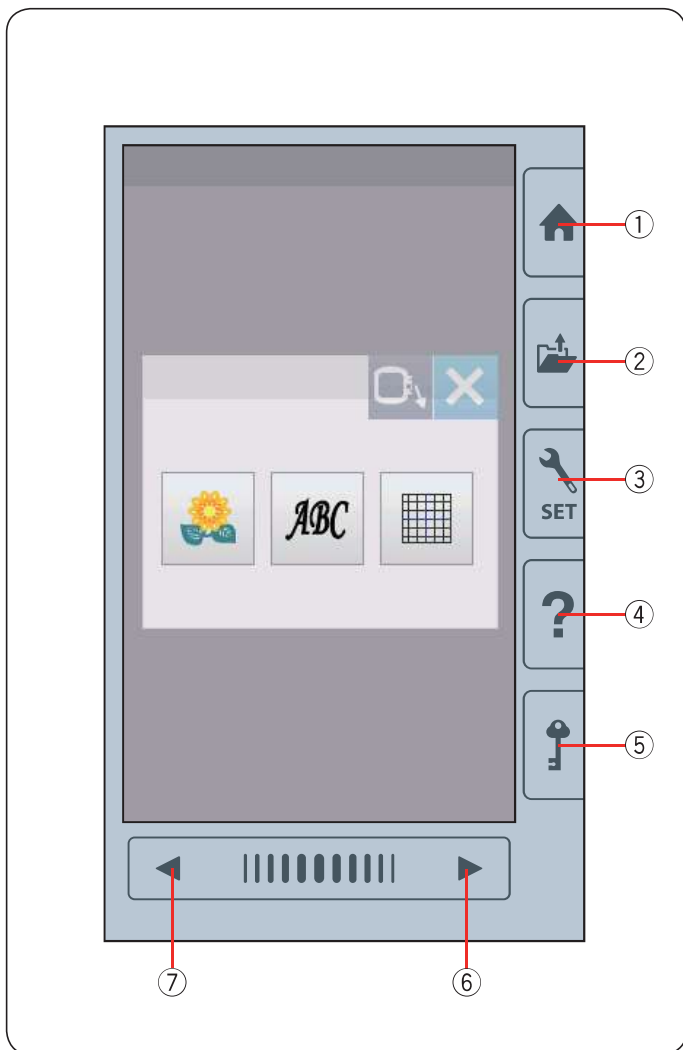

Przyciski funkcyjne

! OSTRZEŻENIE:

Nie naciskaj na ekran dotykowy ostrymi obiektami typu ołówki, śrubokręty itp. Używaj rysika do ekranu dotykowego, który jest na wyposażeniu maszyny.

① Strona główna

Naciśnij ten przycisk, aby przejść do wyboru kategorii.

② Otwieranie pliku

Naciśnij ten przycisk - otworzy się okno otwierania plików. Możesz otwierać pliki hafciarskie zapisane w pamięci wewnętrznej maszyny lub w pamięci USB.

③ Ustawienia trybu

Naciśnij ten przycisk, aby przejść do ustawień trybu. Możesz dostosować ustawienia maszyny do swoich preferencji. Ustawienia podstawowe, wybór tamborka czy języka znajdują się w tym trybie.

④ Pomoc

Naciśnij ten przycisk, aby przejść do przewodnika, który krok po kroku poprowadzi cię po podstawowych operacjach.

⑤ Blokada

Naciśnij ten przycisk, aby zablokować maszynę na czas nawlekania, wymiany akcesoriów itp. Wówczas aby zminimalizować ryzyko wypadku, wszystkie przyciski przestają być aktywne.

Aby odblokować maszynę naciśnij ten przycisk ⑤ ponownie.

⑥ Następna strona

Naciśnij ten przycisk, aby przejść do następnej strony.

⑦ Poprzednia strona

Naciśnij ten przycisk, aby wrócić do poprzedniej strony.

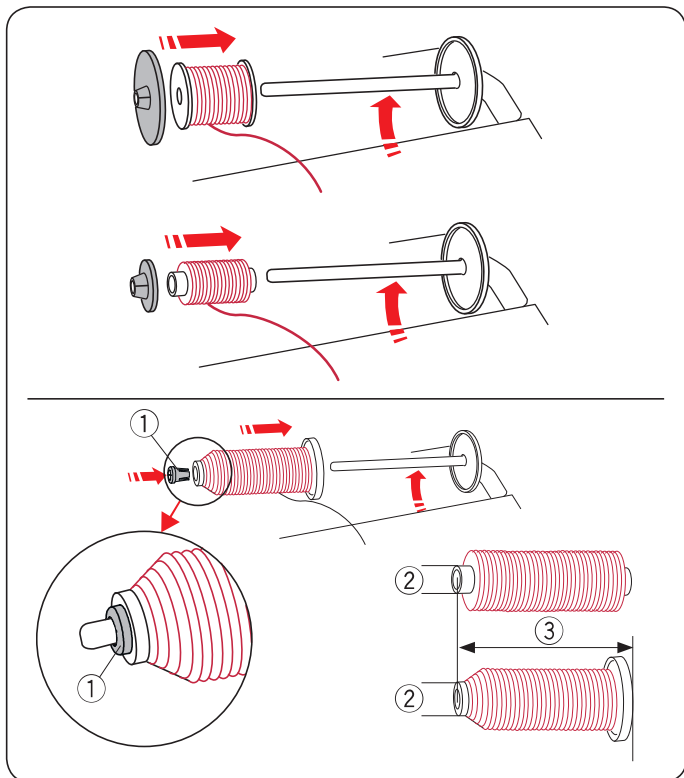

Ustawianie szpulki z nicią

Podnieś trzpień szpulki. Umieść szpulkę z nicią na trzpieniu.

Umieść duży uchwyt na szpulkę i dociśnij nim szpulkę.

UWAGA:

W przypadku użycia małej lub wąskiej szpulki należy użyć małego uchwyty na szpulkę.

Użyj specjalnego uchwyty na szpulkę aby przytrzymać specyficzną szpulkę (jak na rysunku obok).

Rozmiary szpułek są następujące.

Średnica dziury szpulki ma wymiar od 3/8" do 7/16" (9.5mm - 10.5 mm) i długość szpulki ma wymiar od 2 i 3/4" do 3" (70 - 75mm).

- ① Specjalny uchwyt szpulki
- ② Średnica dziury szpulki (3/8" do 7/16")
- ③ Długość szpulki (2 i 3/4" do 3")

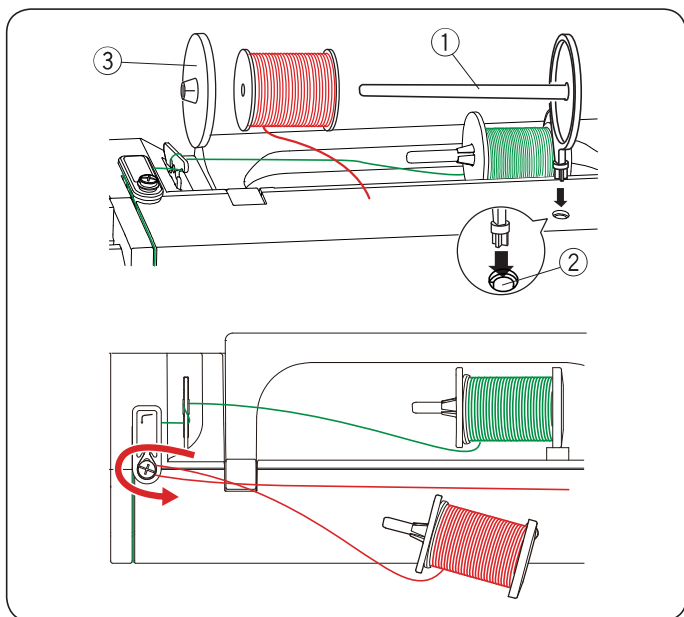

Dodatkowy trzpień na szpulkę

Użyj dodatkowego trzpienia na szpulkę jeżeli potrzebujesz nawinąć szpulkę bez wywleknięcia maszyny podczas pracy. Umieść dodatkowy trzpień na szpulkę w otworze jak na rysunku obok.

Umieść szpulkę z nicią na trzpieniu i dociśnij ją uchwytem.

- ① Dodatkowy trzpień na szpulkę
- ② Otwór na dodatkowy trzpień
- ③ Duży uchwyt szpulki

Przeciśnij nić w lewo i do przodu dookoła prowadnicy, jak pokazano obok.

Mocno pociśnij za nić w prawą stronę.

Kieruj się procedurą od 2 do 8 na stronie 9 aby naszpulować szpulkę.

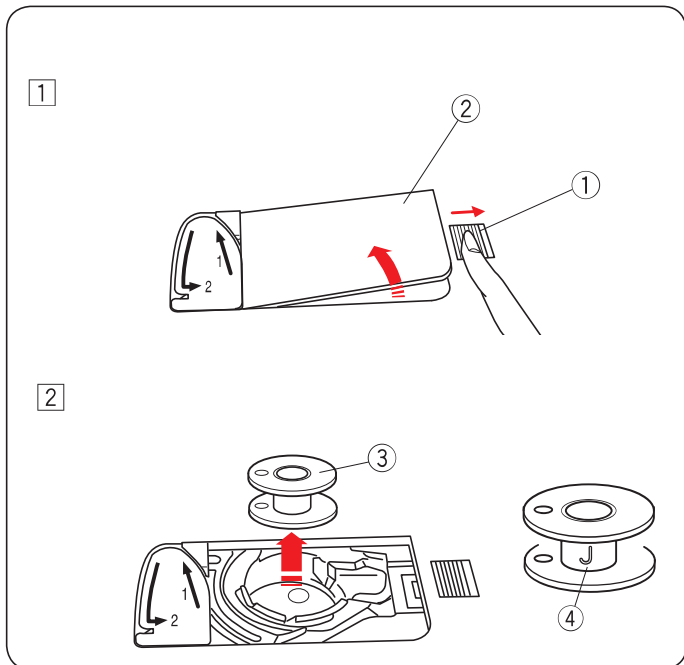

Szpulowanie

Wyciąganie szpulki

! OSTRZEŻENIE:

Naciśnij przycisk blokady lub wyłącz maszynę.

- 1 Przesuń suwak otwierania pokrywy bębna ① w prawo i wyjmij pokrywę bębna ②.
- ① Suwak otwierania pokrywy bębna
- ② Pokrywa bębna
- 2 Usuń szpulkę ③ z uchwyty szpulki.
- ③ Szpulka

UWAGA:

Zaleca się stosowanie oryginalnych plastikowych szpułek Janome oznaczonych literą "J" ④. Używanie innych szpułek jak np. papierowe może doprowadzić do złego układania się ściągów i/ lub do uszkodzenia bębna.

Szpułowanie

1 Poprowadź nić dookoła prowadnicy nici szpulownika .

① Prowadnica nici szpulownika

2 Wsadź szpulkę do szpulownika.

② Szpulka

③ Szpulownik

3 Poprowadź nić do szpulki.

Trzymaj nić obiema rękoma i nawij ją na szpulkę kilkakrotnie, zgodnie z ruchem wskazówek zegara.

4 Włóż nić w jedną ze szczelin ⑤ podstawy szpulownika ④ i pociągnij za nić, aby ją obciąć.

④ Podstawa szpulownika

⑤ Szczelina

5 Pchnij szpulkę w prawo ③.

Na ekranie pojawi się symbol szpułowania.

Masz możliwość wpłynięcia na prędkość szpułowania poprzez naciśnięcie przycisków "+" ⑥ lub "-" ⑦.

UWAGA:

Nie przesuwaj szpulownika podczas gdy maszyna jest w trakcie haftowania.

6 Naciśnij przycisk start/stop ⑧.

⑧ Przycisk start/stop

Gdy szpulka będzie w pełni nawinięta, nawijacz zatrzyma się automatycznie.

Zatrzymaj maszynę ⑧.

7 Ustaw szpulownik w jego pierwotnej pozycji.

8 Zdejmij szpulkę.

Włóż nić w jedną ze szczelin podstawy szpulownika i pociągnij za nić, aby ją obciąć.

UWAGA:

Ze względów bezpieczeństwa maszyna zatrzyma się automatycznie 1,5 minuty po rozpoczęciu szpułowania.

Umieszczanie szpulki

1 Naciśnij przycisk blokady.
Umieść szpulkę w uchwycie szpulki z nicią wychodzącą przeciwnie do ruchu wskazówek zegara, jak pokazane to jest na pokrywie bębna.

- 1 Przycisk blokady
- 2 Koniec nici
- 3 Uchwyt szpulki
- 4 Pokrywa bębna

2 Przytrzymaj szpulkę palcem, aby się nie obracała.
Przeprowadź nić przez przednie nacięcie w uchwycie szpulki.

Przeciśnij nić w lewo tak, aby przeszła pod przewodnikiem.

- 5 Przednie nacięcie
- 6 Prowadnik

3 Przeciśnij nić w lewo, aż do szczeliny prowadzącej, oznaczonej numerem "1".

Upewnij się, że nić przechodzi przez boczne nacięcie uchwytu szpulki.

- 7 Szczelina prowadząca
- 8 Boczne nacięcie

UWAGA:

Jeśli nić nie przeszła przez szczelinę, nawlec nić ponownie zaczynając od kroku 1.

4 Kontynuuj przeciąganie nici przez szczelinę prowadzącą oznaczoną numerem "2" i pociągnij nić w prawo. Zostanie ona przycięta do odpowiedniej długości i przytrzymana w miejscu.

- 9 Szczelina prowadząca 2
- 10 Obcinacz nici

5 Wstaw lewą krawędź pokrywy bębna do otworu.
Domknij pokrywę tak, aby się wpasowała.

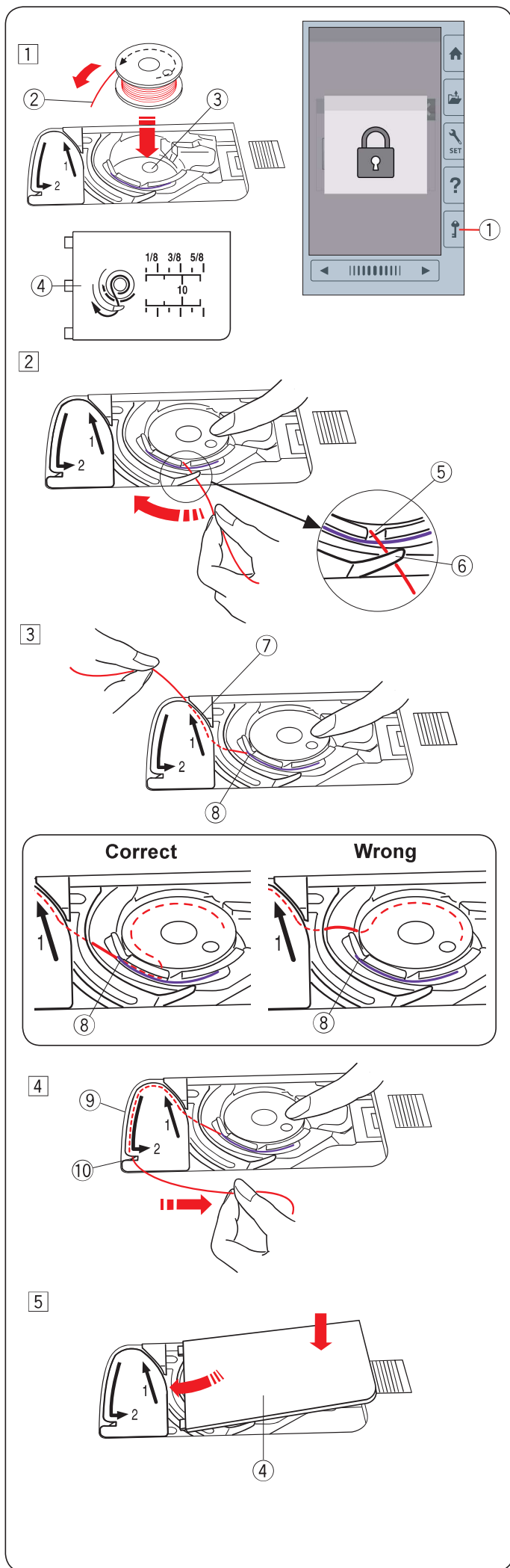

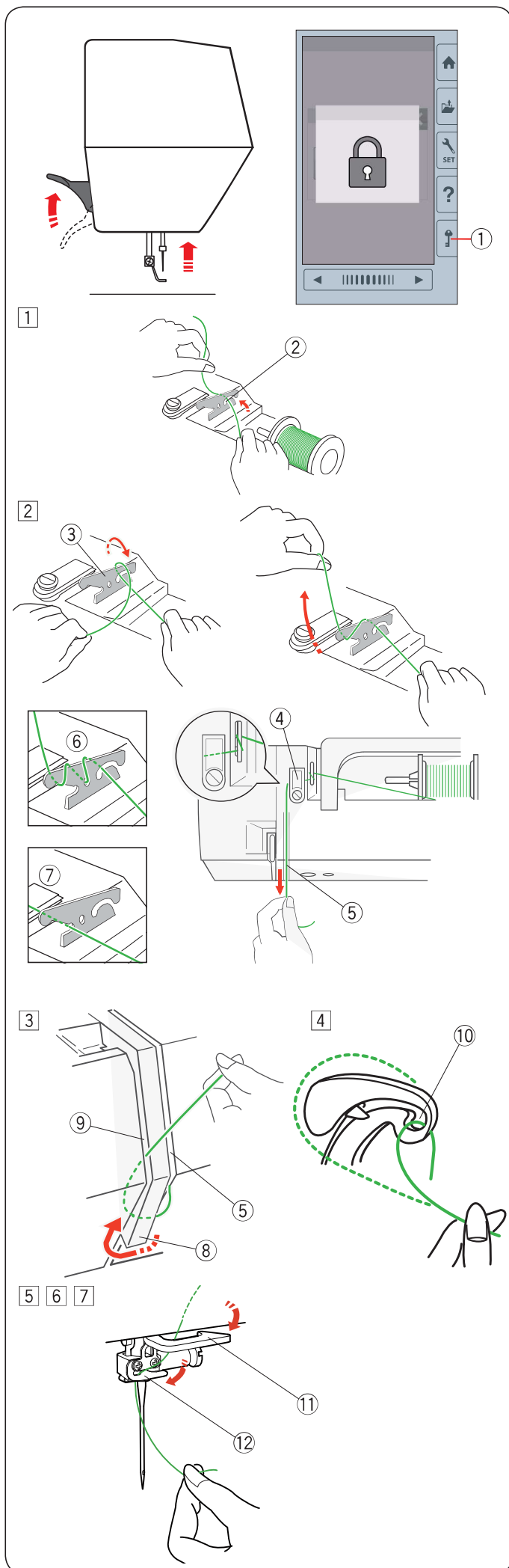

Nawlekanie maszyny

Podnieś stopkę dociskową.
Naciśnij przycisk blokady, żeby zablokować maszynę.
Kręć kołem zamachowym w swoją stronę, aby podnieść igłę do jej najwyższej pozycji.

- ① Przycisk blokady

Poprowadź nić według kolejności od 1 do 7.

- 1 Pociągnij za nić od szpulki.
Przytrzymaj nić obiema rękami i przeprowadź ją przez szczelinę w przednaprężeniowym przewodniku nici.

- ② Szczelina

- 2 Owiń nić wokół przednaprężeniowego przewodnika nici, jak pokazano obok na rysunku.
Poprowadź nić poprzez narożnik górnego przewodnika nici.
Mocno pociągnij za nić w swoim kierunku i poprowadź ją wzdłuż prawego kanału.

- ③ Przednaprężeniowy przewodnik nici
- ④ Górny przewodnik nici
- ⑤ Prawy kanał

UWAGA:

Jeśli nić podczas szycia ześlizguje się z przednaprężeniowego przewodnika nici, poprowadź ją dodatkowo przez dziurę przewodnika nici jak pokazano obok ⑥.

UWAGA:

Jeśli po automatycznym obcięciu nici, nić wychodząca z ucha igielnego jest za krótka i powoduje to przepuszczanie ściągów, poprowadź nić poprzez przewodnik nici jak pokazano na obrazku ⑦.

- 3 Przeciągnij nić wzdłuż prawego kanału i dookoła spodu osłony naprężacza.

- ⑤ Prawy kanał
- ⑧ Osłona naprężacza
- ⑨ Lewy kanał

- 4 Przytrzymując nić na szpulce mocno pociągnij ją w górę i do szarpaka. Następnie przeciągnij ją do przodu przez ucho szarpaka.

- ⑩ Ucho szarpaka

- 5 Następnie przeciągnij nić w dół wzdłuż lewego kanału i przez dolny przewodnik nici.

- ⑪ Dolny przewodnik nici

- 6 Przeciągnij nić od prawej strony przewodnika nici igielnicy do lewej jego strony.

- ⑫ Przewodnik nici igielnicy

- 7 Nawlecź igłę przy pomocy nawlekacza igły (patrz następna strona).

Wbudowany nawlekacz igły

UWAGA:

Nawlekacz igły może być używany przy rozmiarach od #11 do #14.

Zalecana grubość nici od 50 do 90.

Nie używaj nici 30 lub grubszej.

- 1 Naciśnij przycisk blokady, żeby zablokować maszynę. Opuść stopkę dociskową. Kręć kołem zamachowym w swoim kierunku do momentu pojawienia się symbolu nawlekacza igły ② w prawym górnym rogu okna blokady.

- ① Przycisk blokady
- ② Symbol nawlekacza igły

- 2 Poprowadź nić do szczeliny ③ nawlekacza. Nić powinna przejść pod haczykiem ④.

- ③ Szczelina
- ④ Haczyk

- 3 Pociągnij za nić do góry i wsuń ją od tyłu pomiędzy obcinacz nici a pokrywę czołową maszyny. Pociągnij za nić w swoją stronę aby ją obciąć.

- 4 Naciśnij na dźwignię nawlekacza, aż poczujesz opór.

- 5 Unieś nawlekacz powoli tak, żeby pętla nici została powoli przepchnięta przez ucho igielne.

- 6 Pociągnij za pętlę nici, aby przeciągnąć końcówkę nici przez ucho igielne do tyłu.

UWAGA:

Jeśli nić została pochwycona przez haczyk, ale nie uformowała się pętla nici, usuń nić z haczyka i pociągnij za nią, aby umożliwić przeciągnięcie końcówki nici przez ucho igielne.

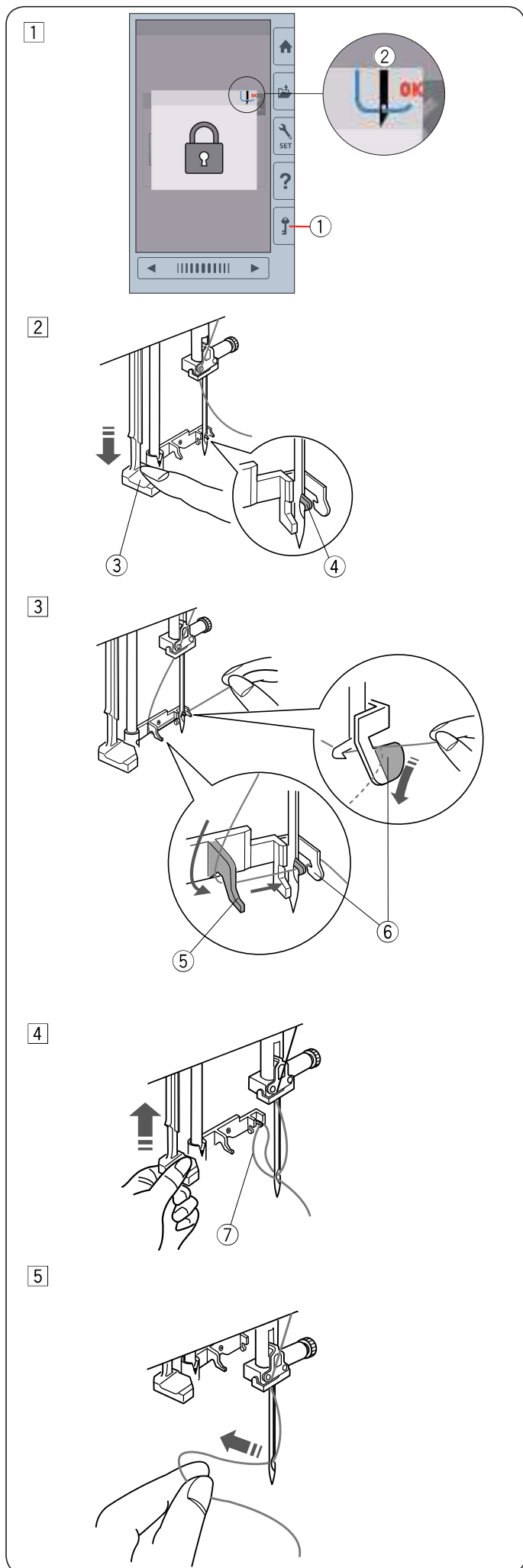

Wymiana igły

OSTRZEŻENIE:

Przed wymianą igły zawsze upewnij się że maszyna jest zablokowana (przycisk blokady) bądź odłączona od zasilania.

Kręcąc kołem zamachowym, unieś igłę. Naciśnij przycisk blokady lub odłącz maszynę od zasilania.

① Przycisk blokady

Poluzuj śrubę i wysuń igłę z uchwytu.

② Śruba dociskowa igły

Umieść nową igłę w uchwycie spłaszczoną stroną do tyłu.

③ Spłaszczona strona

Umieszczając igłę wepchnij ją do góry aż do trzpienia ograniczającego i mocno dokręć śrubę mocującą.

Aby sprawdzić czy igła jest prosta, połóż ją spłaszczoną stroną na płaskiej powierzchni (np. na szkłe). Przerwa pomiędzy igłą a płaską powierzchnią powinna być równa na całej długości.

④ Przerwa

Nigdy nie używaj zgiętej igły.

OSTRZEŻENIE:

Podczas wymiany igły upewnij się, że śruba dociskowa igły została dokładnie dokręcona, w innym przypadku może dojść do złamania igły lub do awarii maszyny.

UWAGA:

Do haftowania na cienkich materiałach używaj igieł Janome rozmiar 11 oznaczonych niebieskim kolorem. Do średnich i grubych materiałów używaj igieł w rozmiarze 14.

Karta materiałów i igieł

Materiał	Nić	Igła
Cienki	Nić hafciarska	Igła typu BLUE TIP
Średni		Uniwersalna #14 lub
Ciężki		Igła typu RED TIP

Oryginalne igły Janome kupisz u swojego dystrybutora.

Podczas haftowania używaj specjalnej nitki bębnekowej.

* Igła typu RED TIP jest wyposażeniem opcjonalnym.

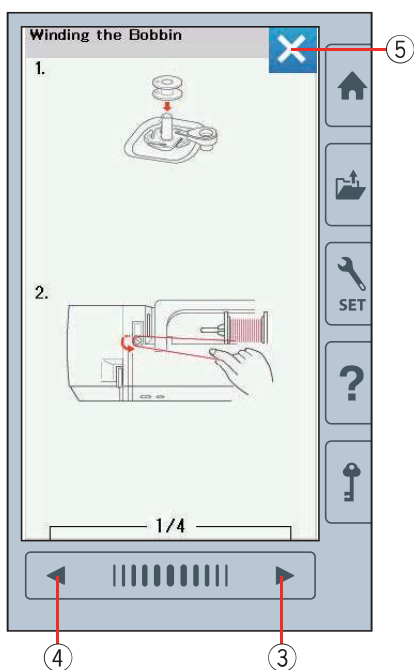
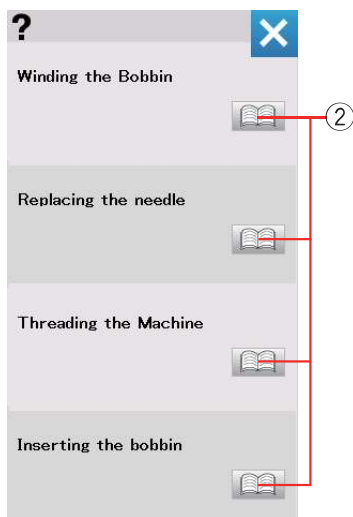
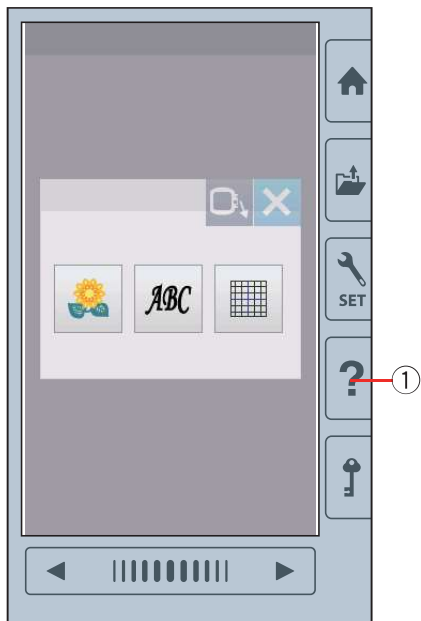

Przycisk pomocy

Naciśnij przycisk pomocy aby otworzyć menu pomocy. Możesz przeglądać instrukcję 4 tematów podstawowych operacji maszyny.

Aby wybrać temat naciśnij symbol książki.

- ① Przycisk pomocy
- ② Symbol książki

Aby przejść do następnej strony, naciśnij przycisk następnej strony.

Aby przejść do poprzedniej strony, naciśnij przycisk poprzedniej strony. Naciśnij przycisk X aby zamknąć aktualne okno.

- ③ Przycisk następnej strony
- ④ Przycisk poprzedniej strony
- ⑤ Przycisk X

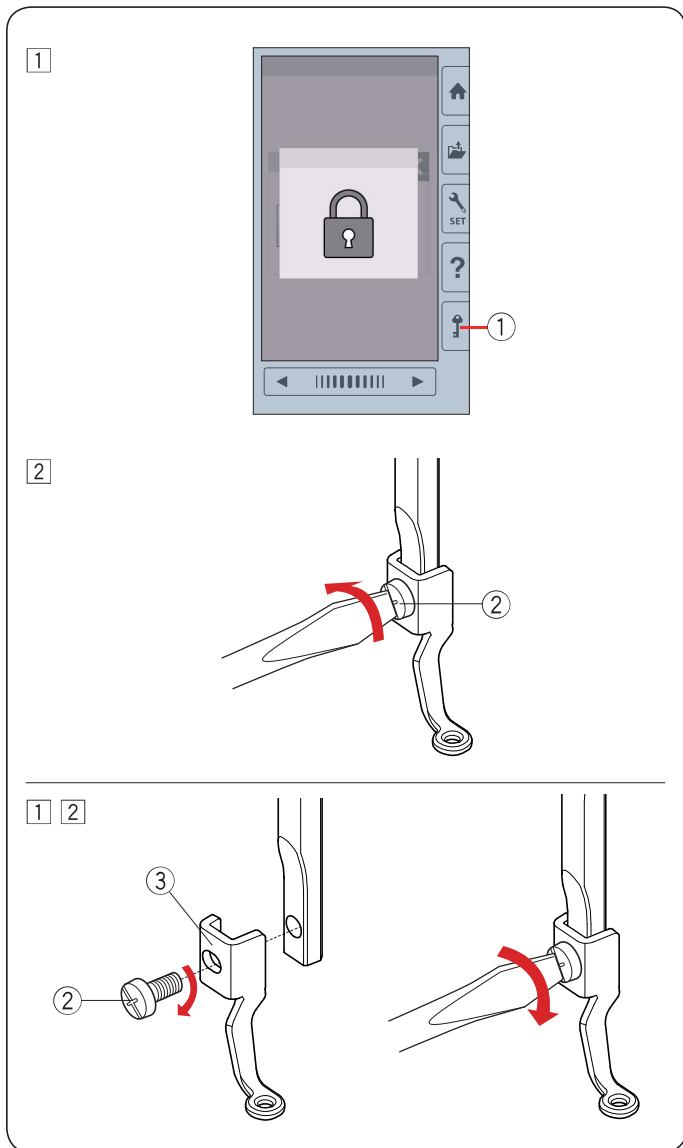

Wymiana stopki do haftowania

Zdejmij stopkę do haftowania kiedy ściągasz płytkę ściegową do prac konserwacyjnych, etc.



OSTRZEŻENIE:

Zawsze upewnij się przed wymianą stopki do haftowania, że maszyna została zablokowana lub odłączona z zasilania.

Aby zdjąć:

- 1 Wyłącz maszynę z zasilania lub naciśnij przycisk blokady. Podnieś igłę kręcąc kołem zamachowym w swoim kierunku.
 - 1 Przycisk blokady
- 2 Poluzuj śrubokrętem śrubę mocującą i usuń stopkę do haftowania.
 - 2 Śruba mocująca

Aby założyć:

- 1 Przyłóż stopkę do haftowania do drążka stopki od jego lewej strony.
 - 2 Śruba mocująca
 - 3 Stopka do haftowania
- 2 Przykręć porządnie śrubokrętem śrubę mocującą.

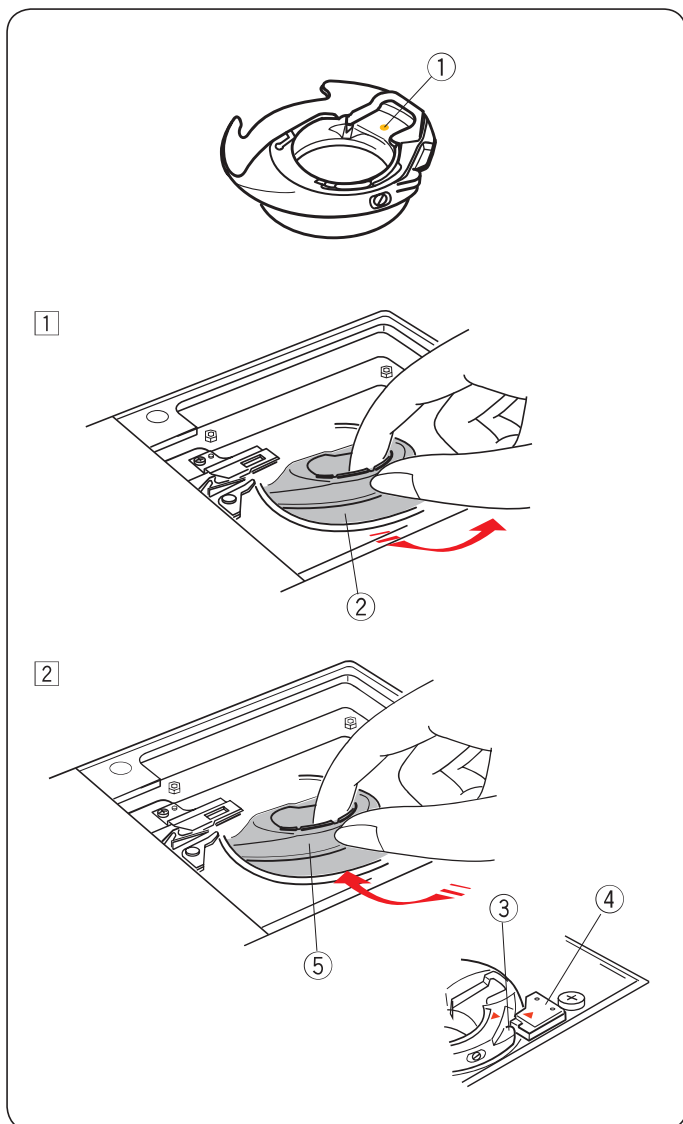

Uchwyt szpulki do haftu (wysokie napięcie)

Zamień standardowy uchwyt szpulki do haftu na specjalny uchwyt szpulki do haftu z wysokim napięciem jeśli używasz nici do haftowania innych niż marki Janome.

OSTRZEŻENIE:

Zawsze upewnij się przed zakładaniem uchwytu szpulki do haftu, że maszyna została zablokowana lub odłączona z zasilania.

UWAGA:

Specjalny uchwyt szpulki do haftu (wysokie napięcie) dla łatwiejszej identyfikacji został oznaczony żółtą kropką.

① Żółta kropka

① Usuń igłę, stopkę do haftowania i płytkę ścięgową (sprawdź strony 13, 15 i 58).

Wyciągnij standardowy uchwyt szpulki.

② Standardowy uchwyt szpulki

② Wsadź specjalny uchwyt szpulki do chwytacza.

Upewnij się, że wypustek znajdujący się na uchwycie szpulki zrównał się ze stoperem na maszynie. Załóż płytkę ścięgową, stopkę i igłę.

③ Wypustek

④ Stoper

⑤ Specjalny uchwyt szpulki do haftu (wysokie napięcie)

UWAGA:

Do pikowania użyj standardowego uchwytu szpulki, oraz użyj tej samej nici w dolnej szpulce co nici od igły.

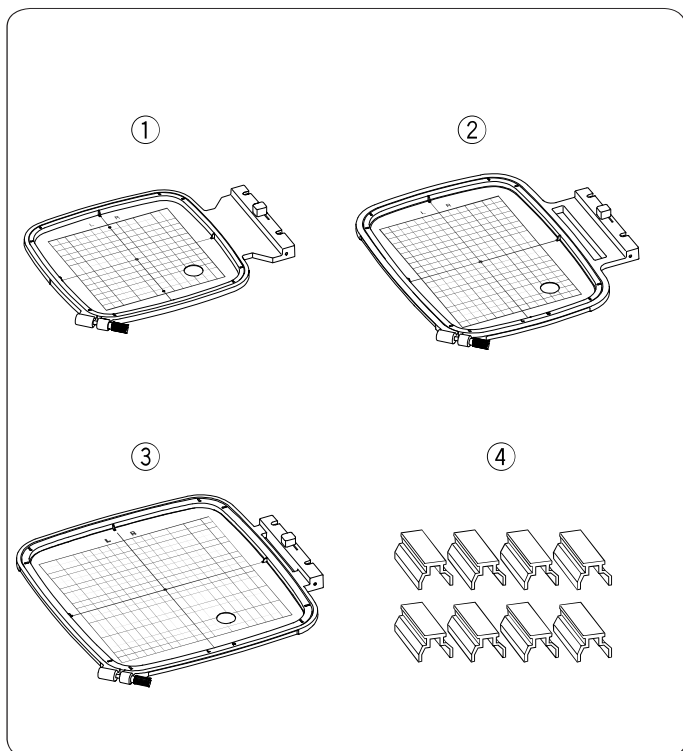

Tamborki

① Tamborek SQ14b

Kwadratowy tamborek, którego bok pola haftu wynosi 14 cm (5.5").

② Tamborek RE20b

Tamborek o wymiarach boków pola haftu 14 cm na 20 cm (5.5" na 7.9").

③ Tamborek SQ20b

Kwadratowy tamborek, którego bok pola haftu wynosi 20 cm (7.9").

④ Klamry (RE20b, SQ20b i RE28b)

Klamry do przytrzymywania materiału do tamborków RE20b, SQ20b i RE28b.

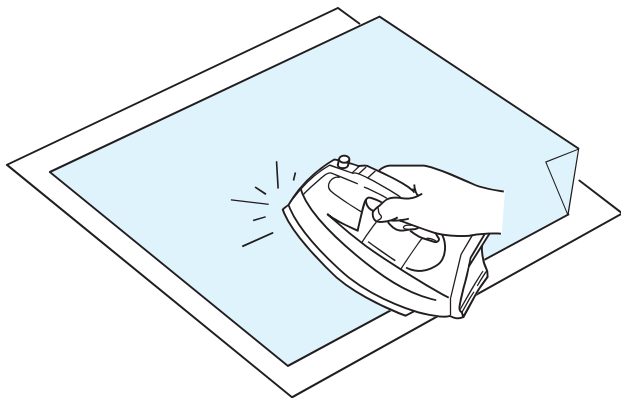

Stabilizatory

Aby stworzyć jak najlepszej jakości haft, wymagane jest użycie stabilizatora.

Sposób użycia:

Przyczep stabilizator do lewej strony materiału.

Być może będziesz musiał użyć więcej niż jednej warstwy stabilizatora.

Dla stabilnych materiałów możesz podłożyć jedną warstwę papierowego stabilizatora.

Nieklejący typ stabilizatora powinien być używany wtedy kiedy nie można prasować haftowanego materiału, bądź gdy materiał ten ciężko jest rozprasować.

Wytnij stabilizator większy niż wymiar tamborka i umieść go w tamborku, tak aby zarówno stabilizator jak i materiał były dobrze naprężone.

Przyczepianie stabilizatora

Przyłóż lewą stronę materiału oraz błyszczącą stronę stabilizatora do siebie. Złóż róg stabilizatora i zaprasuj wszystko żelazkiem.

UWAGA:

Złożenie rogu stabilizatora ułatwi pozbycie się resztek stabilizatora po haftowaniu. Temperatura prasowania uzależniona jest od rodzaju używanego klejącego stabilizatora.

Rodzaje stabilizatorów

Typ	Zastosowanie	Właściwość
Wydzieralny	Stabilne tkane materiały	Zrobione z włókien łatwo się wydiera
Do prasowania	Dzianiny i wszystkie niestabilne materiały	Kleisty rodzaj roztapiany przez żelazko
Niewydzieralny	Dzianiny i wszystkie niestabilne materiały	Nie-tkany materiał nie wydiera się
Rozpuszczalny w wodzie	Cutwork lub haft ażurowy Prawa strona materiałów jak np. ręczniki - by zapobiec pętlom przechodzącym przez haft	Cienka warstwa rozpuszcza się w wodzie
Termalny	Cutwork lub haft ażurowy	Cienka warstwa rozpuszcza się pod wpływem ciepła

UWAGA:

Kleiste rodzaje stabilizatorów mogą być użyte jedynie w celu zabezpieczenia małych kawałków materiału, których nie można wpiąć bezpośrednio w tamborek.

Po haftowaniu wyczyść uchwyt szpulki z kleju, który mógł tam się osadzić.

Wpinanie materiału w tamborek

- 1 Przygotuj materiał i przyłóż do jego lewej strony stabilizator.
Materiał i stabilizator powinny mieć większy rozmiar od rozmiaru tamborka.
Oznacz kredą krawiecką centralne linie na materiale.

- ① Materiał
- ② Centralne linie

- 2 Umieść wewnętrzną część tamborka i szablon (w postaci kratki na materiale), dopasowując wszystko według linii centralnych.

- ③ Wewnętrzna część tamborka
- ④ Szablon

- 3 Poluzuj śrubę dociskową znajdującą się w zewnętrznej części tamborka.

Umieść wewnętrzną część tamborka i materiał w zewnętrznej części tamborka.

- ⑤ Śruba dociskowa tamborka
- ⑥ Zewnętrzna część tamborka

- 4 Wciśnij wewnętrzną część tamborka i materiał do zewnętrznej części tamborka.

Dokręć śrubę w zewnętrznej części tamborka aby naciągnąć materiał. Upewnij się że materiał jest dokładnie naciągnięty w tamborku.
Usuń szablon.

- 5 Przypnij materiał klamrami do tamborka jeśli w użyciu jest któryś z tych modeli: SQ20b, RE20b lub RE28b.

- ⑦ Klamra

UWAGA:

Grube warstwy materiału i stabilizatora mogą być przyczyną przepuszczania ściągów, zrywania nici i łamania igieł. Unikaj haftowania na warstwach grubszych niż 3 mm (1/8").

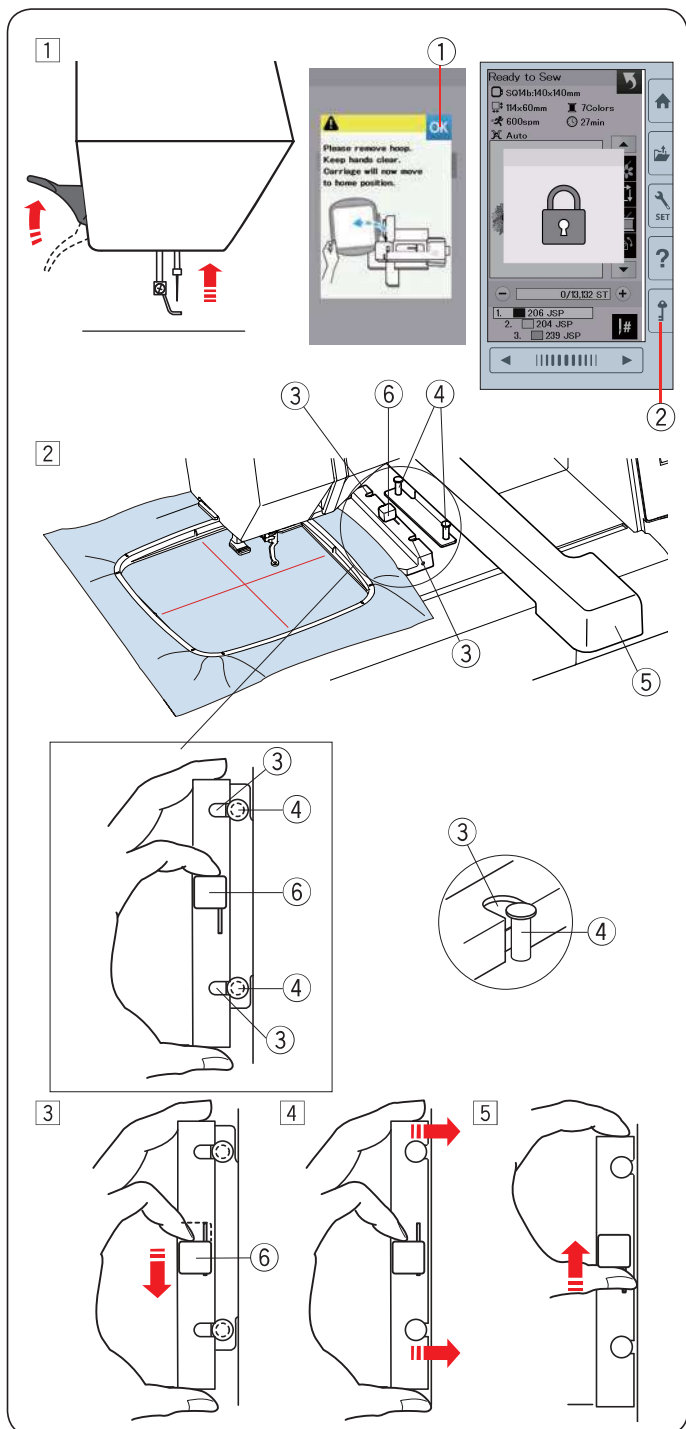

Zakładanie tamborka na maszynę

Aby założyć:

- 1 Podnieś stopkę dociskową. Przekręć kołem zamachowym w swoją stronę aby ustawić igłę do jej najwyższej pozycji. Włącz zasilanie. Jeśli ramię nie znajduje się w pozycji początkowej, pojawi się informacja ostrzegająca, że należy je przywrócić do tej pozycji. Naciśnij przycisk OK.

① Przycisk OK

Wybierz lub edytuj pożądany wzór i wciśnij OK. Pojawi się ekran gotowości do szycia i ramię ustawi się w pozycji początkowej. Naciśnij przycisk blokady aby zablokować maszynę.

② Przycisk blokady

- 2 Umieść przygotowany tamborek na maszynie. Wypożyczonuj tamborek tak aby wcięcia były na równi z bołcami ramienia.

- ③ Wcięcie
- ④ Bolec ramienia
- ⑤ Ramię
- ⑥ Dźwignia

- 3 Przesuń dźwignię zgodnie z kierunkiem strzałki.
 - ⑥ Dźwignia
- 4 Załóż tamborek poprzez dopchnięcie go do bołców ramienia.
- 5 Przesuń dźwignię zgodnie z kierunkiem strzałki, aby zablokować tamborek w miejscu.

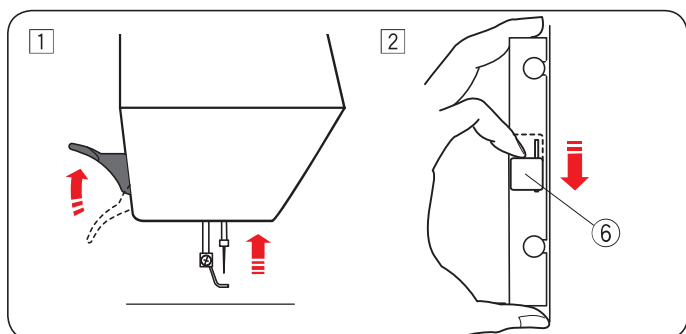

Aby zdjąć:

- 1 Podnieś stopkę dociskową. Przekręć kołem zamachowym w swoją stronę, aby ustawić igłę do jej najwyższej pozycji. Naciśnij przycisk blokady, aby zablokować maszynę.

- 2 Przesuń dźwignię zgodnie z kierunkiem strzałki, aby zdjąć tamborek.

⑥ Dźwignia

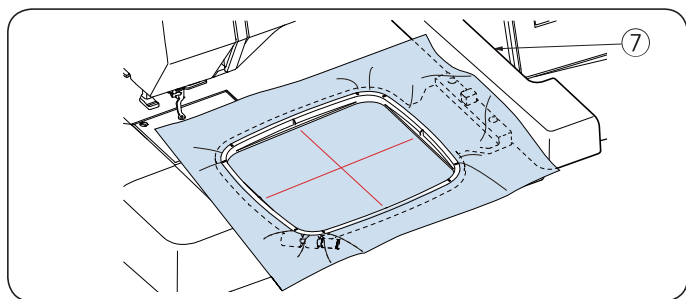

⚠ OSTRZEŻENIE:

- Uważaj, aby nadmiar materiału nie dostał się pomiędzy ramię a obudowę maszyny ⑦.
- Nigdy nie próbuj przesunąć ramienia ręcznie ani dotykać go podczas gdy pracuje.

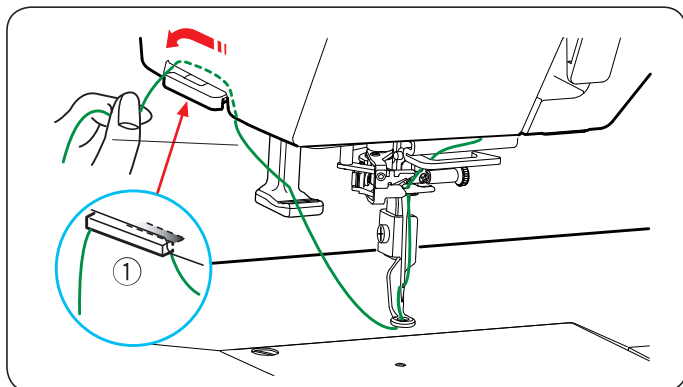

Uchwyt nici

Aby uniknąć przyszycia końcówki nici od igły, umieść koniec nici w uchwycie nici.

Przeciagnij nić przez dziurę w stopce do haftowania i poprowadź ją do uchwytu nici. Zawieś nić na uchwycie nici zgodnie z kierunkiem strzałki.

- 1 Uchwyt nici

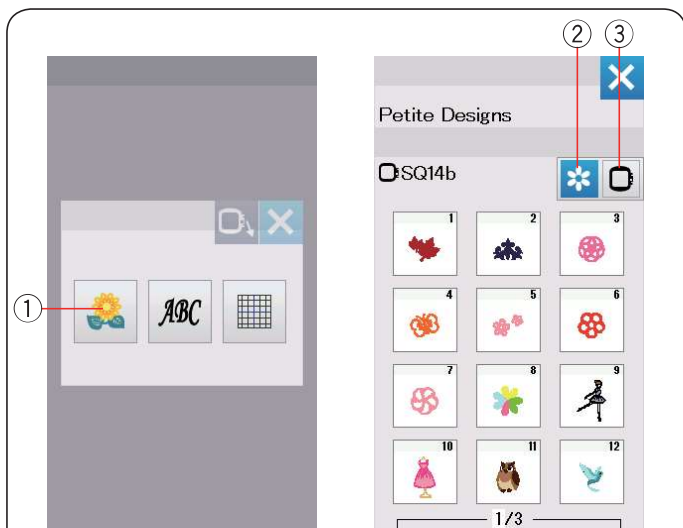

Wybieranie wbudowanych wzorów

Naciśnij przycisk wbudowanych wzorów a otworzy się lista małych wzorów hafciarskich.

- 1 Przycisk wbudowanych wzorów

Naciśnij przycisk kategorii, aby przeglądać listę wzorów według kategorii wzorów, lub naciśnij przycisk wyboru tamborka, aby przeglądać wzory według rozmiaru tamborka.

- 2 Przycisk kategorii wzorów
- 3 Przycisk wyboru tamborka

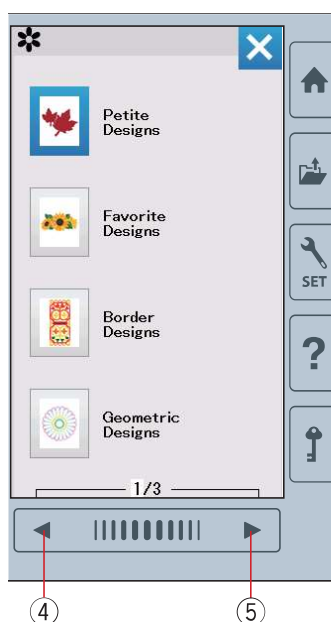

Kategoria wzorów

Naciśnij przycisk kategorii wzorów (2), aby przejrzeć listę wzorów według kategorii.

Naciśnij przycisk poprzedniej/następnej strony, aby przejrzeć listy wzorów.

- 4 Przycisk poprzedniej strony
- 5 Przycisk następnej strony

Strona 1 z 3

- Małe wzory
- Ulubione wzory
- Wzory dekoracyjne
- Wzory geometryczne

Strona 2 z 3

- Inne wzory
- Wzory słowa
- Kwiecisty alfabet
- Projekty pikowania

Strona 3 z 3

- Wzory bransoletkowe
- Wzory imprezowe
- Wzór do kalibracji

Naciśnij na pożądaną kategorię, a otworzy się okno wyboru wzoru.

Za pomocą przycisków poprzedniej/następnej strony możesz przeglądać listę wzorów, możesz również wybrać pożądaný wzór poprzez wciśnięcie ikony wzoru.

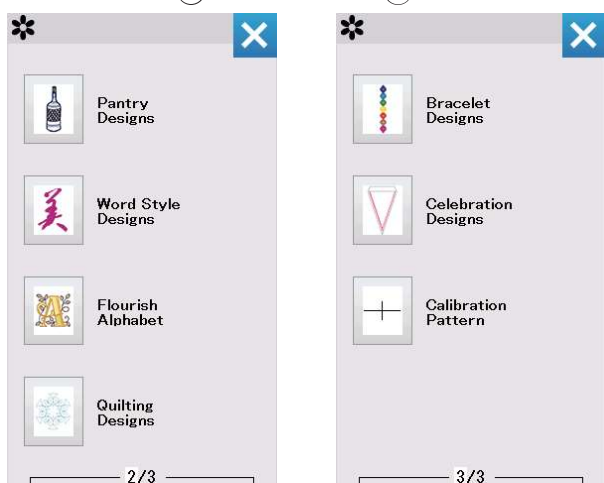



Wybór wzoru poprzez wymiar tamborka

Naciśnij przycisk wyboru tamborka ③, a otworzy się okno wyboru tamborka. Wybierz rozmiar tamborka identyczny, jak ten który założyłeś na maszynie.

Przełóż listę wzorów korzystając z przycisków poprzedniej/następnej strony, a następnie wybierz pożądany wzór poprzez naciśnięcie ikony wzoru.

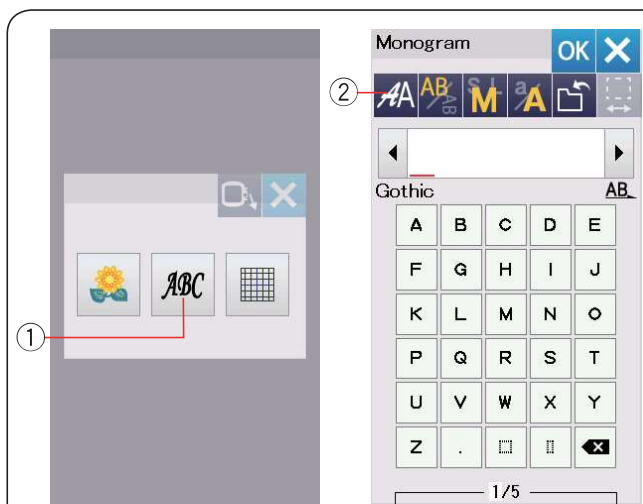

Monogramy

Aby otworzyć okno monogramu, naciśnij przycisk monogramu.

Aby otworzyć okno wyboru czcionki, naciśnij przycisk wyboru czcionki.

- ① Przycisk monogramu
- ② Przycisk wyboru czcionki

Możesz wybrać jedną z 10 czcionek, monogramy 2-literowe, 3-literowe, wzory krawędzi oraz wzory dla normalnego szycia.

Dostępne są następujące wzory i czcionki:

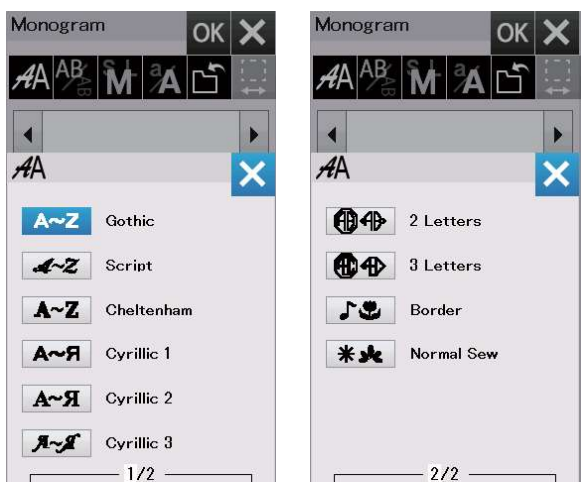

Strona 1 z 2

- Czcionka Gothic
- Czcionka Script
- Czcionka Cheltenham
- Czcionka Cyrillic 1
- Czcionka Cyrillic 2
- Czcionka Cyrillic 3

Strona 2 z 2

- 2-Literowe
- 3-Literowe
- Wzory krawędzi
- Wzory normalnego szycia

Naciśnij przycisk z ikoną danej czcionki, żeby ją wybrać - otworzy się okno właściwe dla wpisywania napisów.

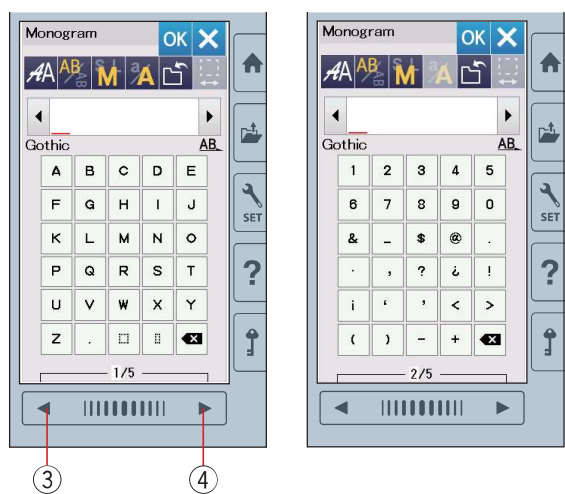

Przełóż strony przyciskami poprzedniej/następnej strony. Możesz wpisywać litery alfabetu, numery, symbole, cyrylicę i litery europejskie.

- ③ Przycisk poprzedniej strony
- ④ Przycisk następnej strony

Przyciski funkcyjne

① Przycisk wyboru czcionki

Naciśnij ten przycisk, aby otworzyć okno wyboru czcionki.

② Przycisk kierunku tekstu

Naciśnij ten przycisk, aby wybrać kierunek tekstu - pionowy albo poziomy.

③ Przycisk rozmiaru znaków

Możesz wybrać 3 wielkości liter.

Orientacyjne wielkości dużych liter są następujące:

L (Duże): 30 mm (1.2")

M (Średnie): 20 mm (0.8")

S (Małe): 10 mm (0.4")

④ Przycisk zmiany wielkości liter

Naciskając ten przycisk możesz zmienić wybór pomiędzy małymi a dużymi literami.

⑤ Przycisk zapisywania pliku

Naciśnięcie tego przycisku powoduje otwarcie się okna zapisywania pliku, co pozwala na zapisanie tekstu lub monogramu jako pliku (patrz str. 55).

⑥ Przycisk OK

Naciśnij ten przycisk, aby zatwierdzić swój wpis i aby przejść do okna haftowania.

⑦ Przycisk X

Naciśnij ten przycisk, aby zamknąć okno monogramu.

⑧ Przycisk kursora

Naciśnij ten przycisk, aby przesunąć kursor w lewo lub w prawo.

⑨ Przycisk kasowania

Naciśnij ten przycisk, aby skasować znak znajdujący się nad kursorem.

⑩ Przycisk regulowania odstępu

Przycisk ten staje się dopiero wtedy aktywny, kiedy dodano odstęp pomiędzy znakami.

Jeśli odległości pomiędzy znakami wyglądają na nierówne, wstaw odstęp pomiędzy znakami i wyreguluj jego szerokość.

Naciśnij ten przycisk, aby otworzyć okno regulacji szerokości odstępu.

Aby zwiększyć szerokość odstępu naciskaj "+". Aby zmniejszyć szerokość odstępu naciskaj "-".

UWAGA:

Szerokość odstępu przedstawiona jest jedynie w milimetrach.

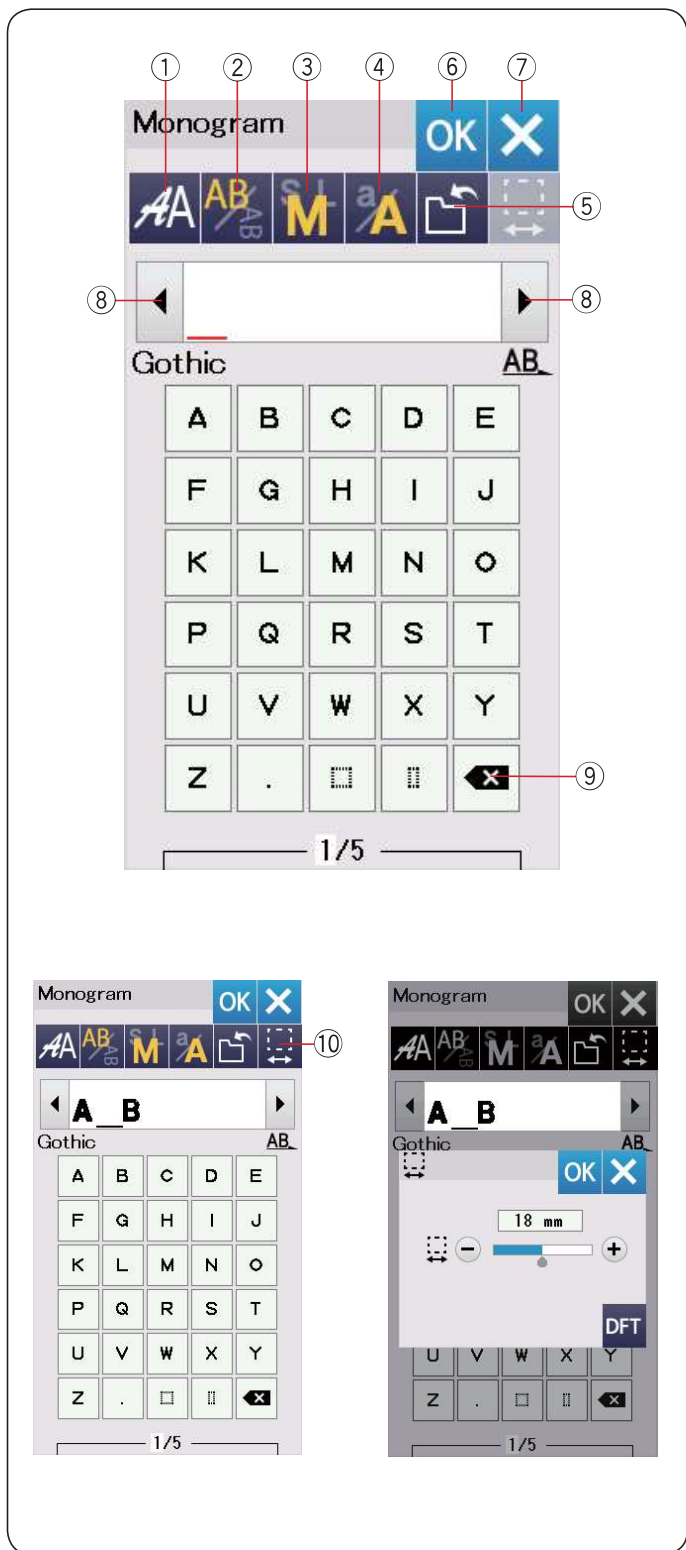

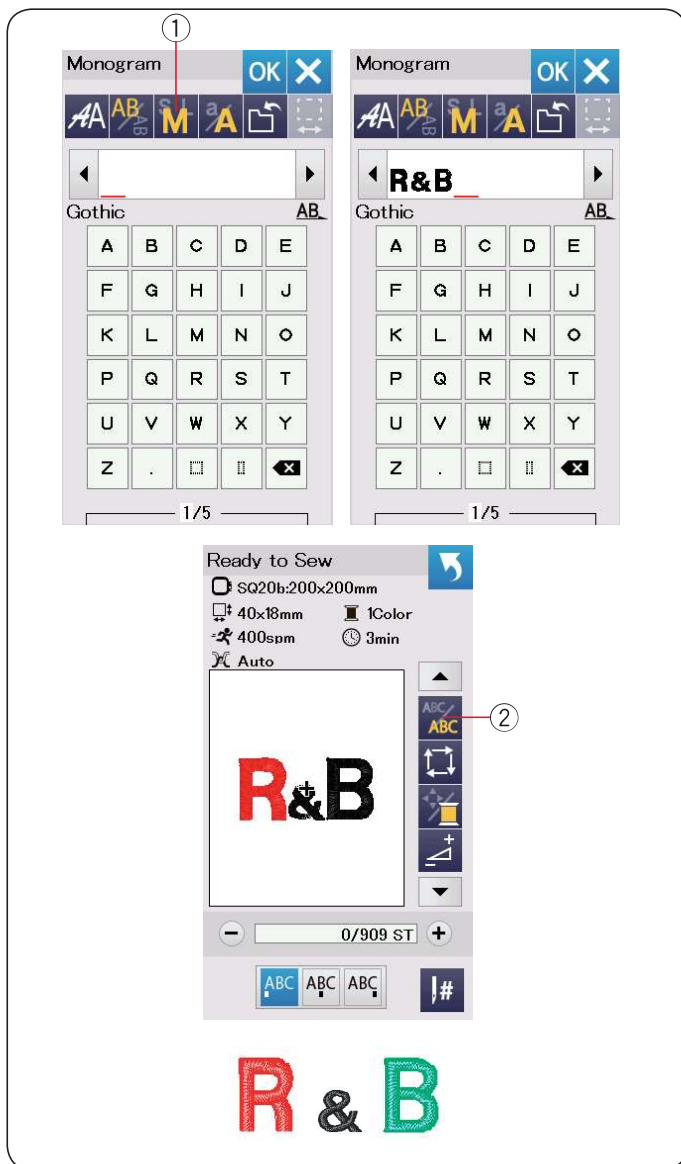

Programowanie napisów

Przykład: Programowanie monogramu "R&B" z

czcionką Gothic.

Wprowadź literę "R", kursor przesunie się w prawo a litera "R" zostanie automatycznie zapamiętana.

Naciśnij przycisk zmiany rozmiaru znaków, wybierz mały rozmiar (S).

① Przycisk rozmiaru znaków

Wprowadź znak "&", kursor przesunie się w

prawo a znak "&" zostanie automatycznie zapamiętany. Naciśnij przycisk zmiany rozmiaru znaków, wybierz średni rozmiar (M).

Wprowadź literę "B", kursor przesunie się w

prawo a litera "B" zostanie automatycznie zapamiętana. Naciśnij przycisk OK.

Pojawi się okno potwierdzenia rozmiaru tamborka.

Pojawi się ekran gotowości do szycia.

UWAGA:

Okno potwierdzenia rozmiaru tamborka nie wyświetli się, jeśli opcja potwierdzenia tamborka została wyłączona (patrz str. 51).

Zmiana koloru

Możesz haftować wielokolorowe monogramy poprzez zmianę koloru każdej z liter jeśli uprzednio naciśniesz przycisk zmiany koloru. Przycisk zmiany koloru  zadziała, jeśli funkcja zmiany koloru jest aktywna.

Maszyna zatrzyma się automatycznie po wykonaniu danego znaku.

Zmień nić na nowy kolor i haftuj dalej.

② Przycisk zmiany koloru

Położenie napisów

Możesz wybrać 3 położenia napisów: wyrównanie do lewej, pozycję centralną i wyrównanie do prawej.

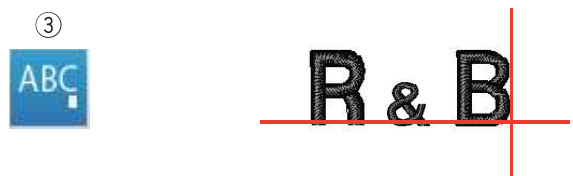
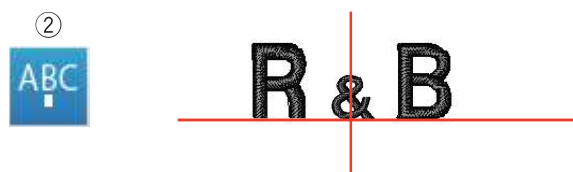
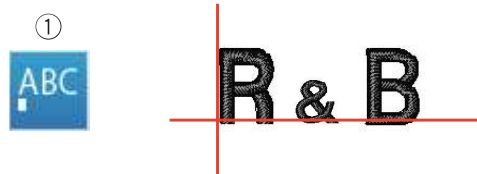

① Wyrównanie do lewej

Naciśnij  aby rozpocząć haftowanie od lewej strony odnosząc się do lewego końca linii referencyjnych na szablonie.

② Pozycja centralna

Naciśnij  aby szyć na środku tamborka.

③ Wyrównanie do prawej

Naciśnij  aby rozpocząć haftowanie od prawej strony odnosząc się do prawego końca linii referencyjnych na szablonie.

Monogramy 2-literowe

Przykład: 2-literowy w oktagonie

- 1 Naciśnij przycisk wyboru czcionki ①.
Wybierz monogramy 2-literowe ②.

- 2 Wybierz oktagon ③.

- 3 Wpisz litery "A" i "B".
Naciśnij przycisk OK - pojawi się okno z ostrzeżeniem.
Naciśnij przycisk OK - a ramię przesunie się do pozycji początkowej.
Pojawi się okno potwierdzenia rozmiaru tamborka.
Naciśnij przycisk OK.
Pojawi się ekran gotowości do szycia.

UWAGA:

Monogramy 3-literowe są haftowane według tej samej procedury co 2-literowe.
Pozycja początkowa haftowania monogramów znajduje się na środku tamborka.
Okno potwierdzenia rozmiaru tamborka nie wyświetli się, jeśli opcja potwierdzenia tamborka została wyłączona (patrz str. 51).

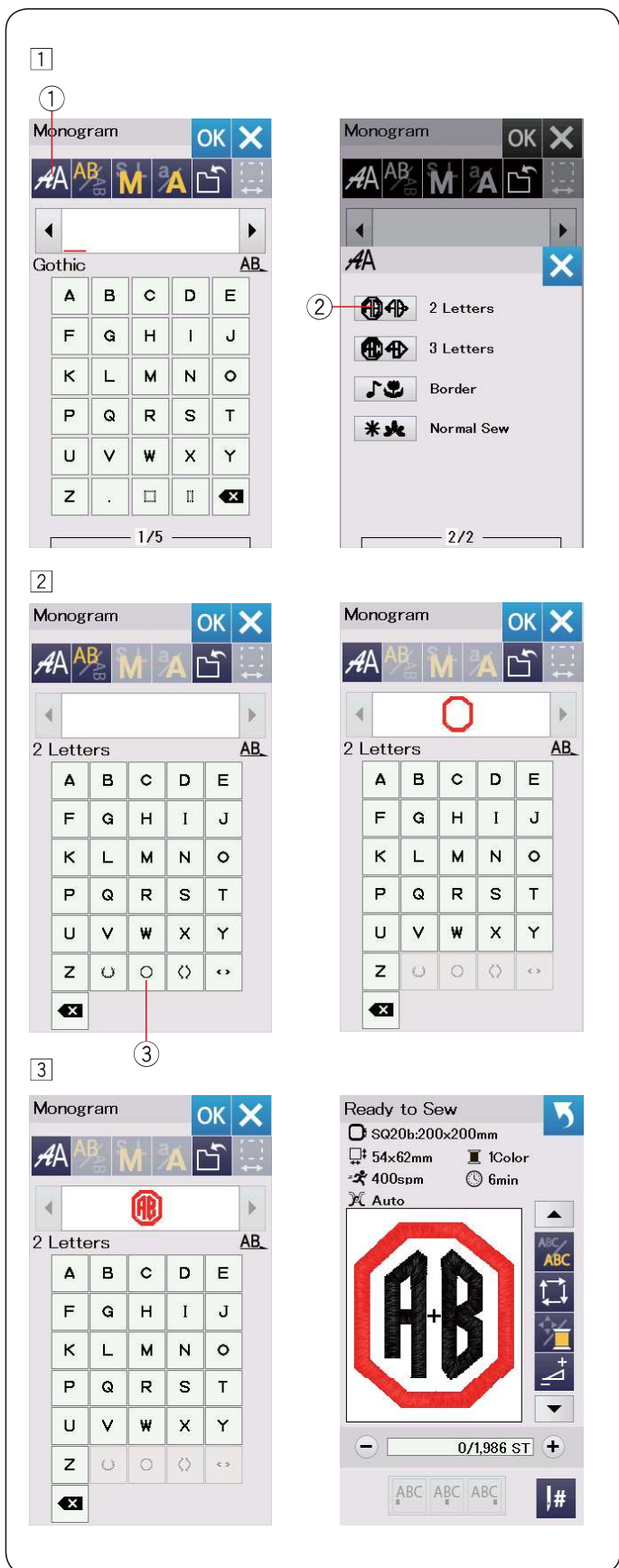



Edytowanie napisów

Kasowanie znaku: Kasowanie litery "R" z napisu "MART"

1 Naciśnij przycisk kursora ① aby ustawić go pod literą "R".

2 Naciśnij przycisk kasowania ② a litera "R" zostanie usunięta.

Wstawianie znaku: Wstawianie litery "E" w napisie "MAT"

1 Naciśnij przycisk kursora ① aby ustawić go pod literą "A".



2 Wpisz literę "E".
Litera "E" zostanie wstawiona przed literą "A".

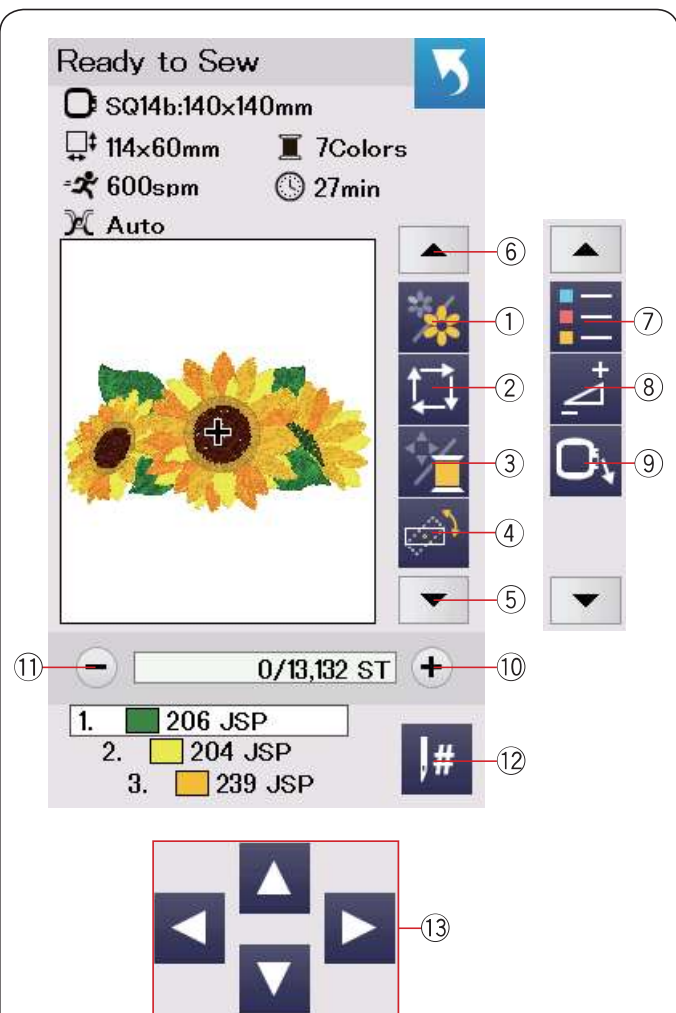

Okno gotowości do szycia

Okno gotowości do szycia pokazuje funkcje haftowania oraz informacje o wybranym wzorze.

Naciśnij przycisk dolnej strzałki ⑤ lub przycisk górnej strzałki ⑥ aby mieć podgląd na inne przyciski funkcyjne (od ⑦ do ⑨).

Przyciski funkcyjne

- ① Przycisk sekcji koloru
- ② Przycisk śledzenia pola haftu
- ③ Kolor nici/Kursory
- ④ Przycisk zmiany kąta nachylenia wzoru
- ⑤ Strzałka dół
- ⑥ Strzałka góra
- ⑦ Przycisk listy kolorów
- ⑧ Przycisk regulacji
- ⑨ Przycisk powrotu tamborka
- ⑩ Przycisk przejścia pomiędzy ściegami w przód
- ⑪ Przycisk przejścia pomiędzy ściegami w tył
- ⑫ Przejdź do ściegu...
- ⑬ Kursory

Informacje o wzorze

Ekran dotykowy wyświetla następujące detale:

- ① Rozmiar tamborka
- ② Wymiary wzoru
- ③ Maksymalna prędkość haftowania
- ④ Ustawienie naprężenia
- ⑤ Ilość kolorów (warstw)
- ⑥ Czas haftowania
- ⑦ Okno podglądu
- ⑧ Aktualny punkt wklucia
- ⑨ Pasek postępu haftowania
- ⑩ Licznik wkluc
- ⑪ Kolor nici

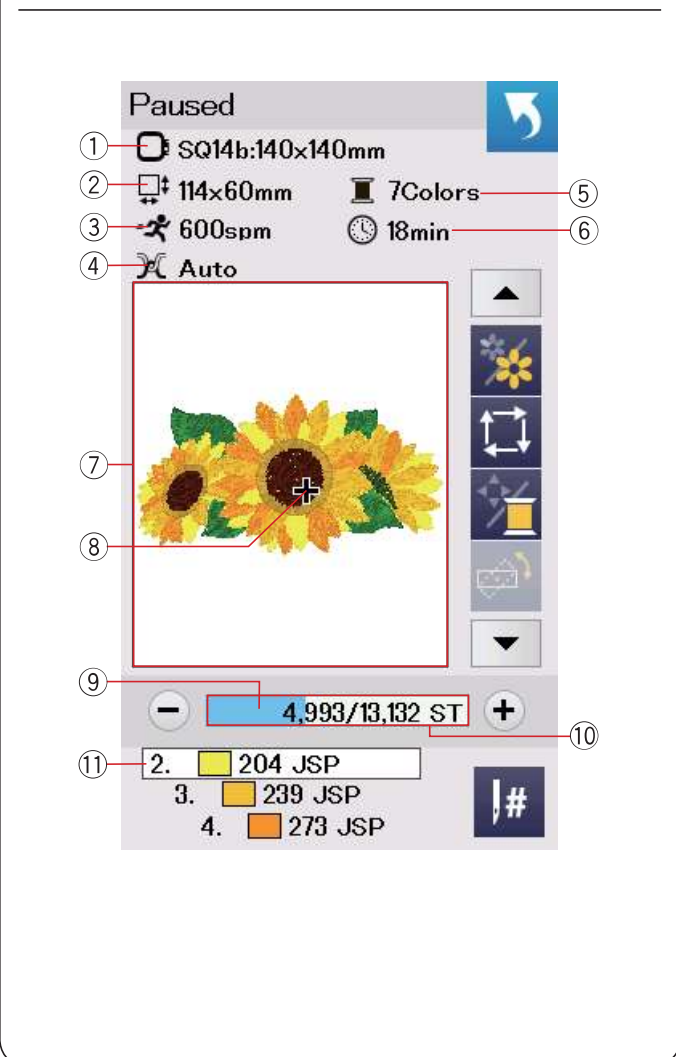

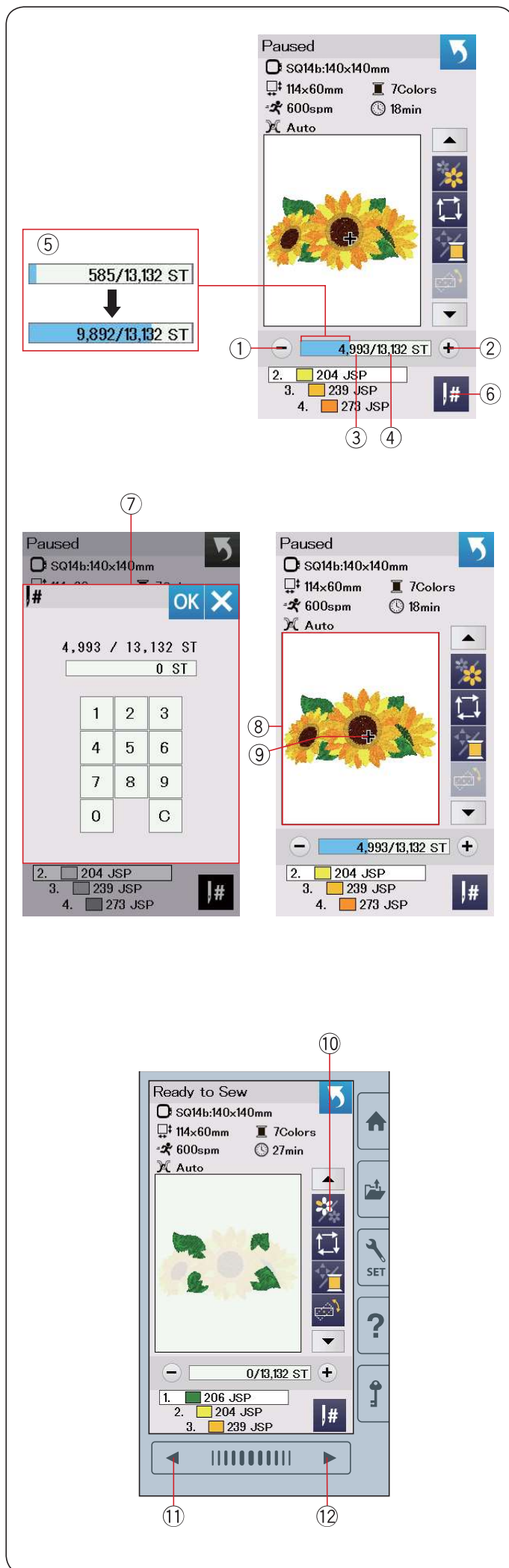

Przyciski przejścia pomiędzy ściegami przód/tył
Naciśnij przycisk "-" ①, aby przesunąć tamborek do tyłu do poprzednio haftowanego punktu.

Naciśnij przycisk "+" ②, aby przesunąć tamborek do przodu.

Tamborek przesunie się o jedno wklucie za każdym razem ilekroć został naciśnięty przycisk. Przytrzymaj przycisk wciśnięty dłużej aby przeskakiwać o 10, 100 lub 500 wkluc. Licznik wkluc ③ i całkowita ilość wkluc ④ wyświetlane są w pasku postępu haftowania.

Za pomocą tych przycisków możesz łatwo przejść do miejsca, gdzie nic się skończyła lub zerwała.

- ① Przycisk przejścia pomiędzy ściegami w tył
- ② Przycisk przejścia pomiędzy ściegami w przód
- ③ Licznik wkluc
- ④ Całkowita ilość wkluc

Błado-niebieski pasek w oknie licznika wkluc to pasek postępu haftowania. Pasek postępu haftowania ⑤ pojawia się kiedy wzrasta ilość wkluc i wskazuje progres haftowania całego wzoru. Kiedy wzór jest ukończony, pasek postępu wraca do 0.

- ⑤ Pasek postępu haftowania

Przycisk przejścia do ściegu

Jeśli chcesz przejść bezpośrednio do porządanego wklucia, naciśnij przycisk przejścia do ściegu ⑥ i pojawi się wtedy okno klawiatury numerycznej ⑦. Wpisz numer pożądanego ściegu i naciśnij przycisk OK.

Tamborek przesunie się do punktu haftu, który zdefiniowałeś.

- ⑥ Przycisk przejścia do ściegu
- ⑦ Okno klawiatury numerycznej

Aktualny punkt wklucia

Znak krzyża ⑨ w oknie podglądu ⑧ oznacza aktualny punkt wklucia. Naciśnij na okno podglądu ⑧, aby ukryć znak krzyża.

- ⑧ Okno podglądu
- ⑨ Znak krzyża (Aktualny punkt wklucia)

Przycisk sekcji koloru

Naciśnij ten przycisk ⑩ aby zobaczyć kompletny widok wybranego wzoru lub widok częściowy, dotyczący sekcji danego koloru. Aby zobaczyć kolejną sekcję koloru, naciśnij przycisk następnej strony ⑪. Aby zobaczyć poprzednią sekcję koloru, naciśnij przycisk poprzedniej strony ⑫.

Jeśli chcesz wyhaftować jedynie daną sekcję koloru, naciśnij przycisk następnej/poprzedniej strony, aż na ekranie wyświetli się pożądana sekcja.

- ⑩ Przycisk sekcji koloru
- ⑪ Przycisk poprzedniej strony
- ⑫ Przycisk następnej strony

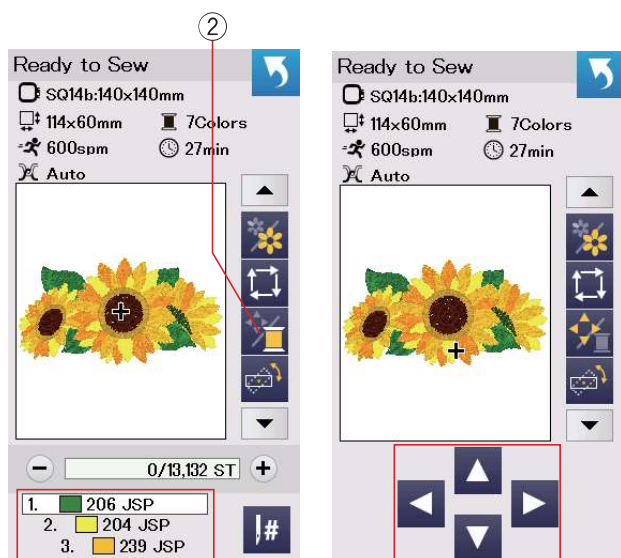
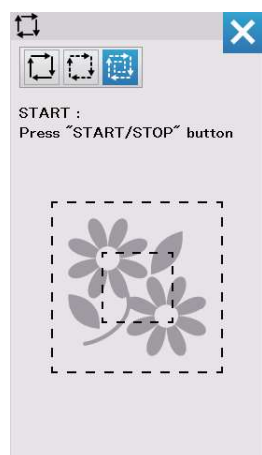
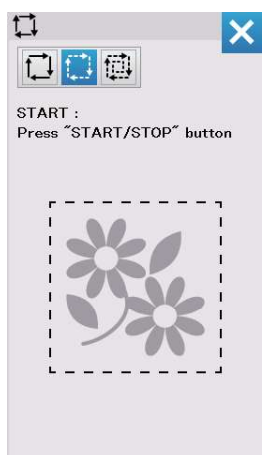
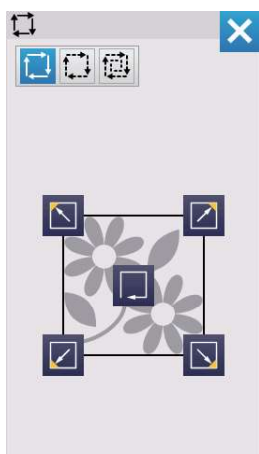
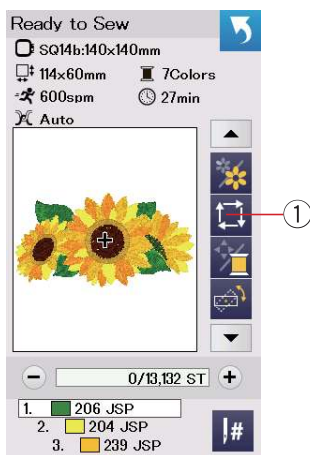

Przycisk śledzenia pola haftu

Możesz sprawdzić rozmiar obszaru haftowania śledząc kontur wzoru bez szycia oraz bez fastrygowania szwów.

Naciśnij przycisk śledzenia pola haftu.

- ① Przycisk śledzenia pola haftu

Dostępne są 3 następujące opcje:

1. Śledzenie bez szycia

Naciśnij przycisk  aby otworzyć okno śledzenia bez szycia.

Naciśnij przycisk śledzenia  aby rozpocząć śledzenie lub naciśnij któryś z przycisków  aby przesunąć tamborek do któregoś z rogów .

2. Śledź i sfastryguj (pojedyncze)

Naciśnij przycisk  aby przejść do tej opcji. Opuść stopkę dociskową.

Naciśnij przycisk start/stop aby rozpocząć śledzenie z fastrygowaniem ściegów.

3. Śledź i sfastryguj (podwójnie)

Naciśnij przycisk  aby przejść do tej opcji. Opuść stopkę dociskową.

Naciśnij przycisk start/stop aby rozpocząć śledzenie z fastrygowaniem ściegów. Najpierw maszyna sfastryguje ściegi wewnątrz wzoru, po czym prześle kontur wzoru.

UWAGA:

Maszyna będzie wykonywać fastrygi dookoła obszaru haftowania pozostawiając 5 mm zapasu.

Jednakże maszyna może nie pozostawić żadnego zapasu, jeżeli wzór przekracza maksymalny limit obszaru haftowania. Aby zamknąć okno śledzenia - naciśnij przycisk X.

Kolor nici/Kursory

Naciśnij przycisk kolor nici/kursory aby pokazać lub ukryć kursory. Lista koloru nici wybranego wzoru zostanie wyświetlona kiedy przycisk kursorów jest ukryty. Wypoźycjonuj tamborek przyciskami kursorów w taki sposób, żeby igła znajdowała się tuż nad środkiem linii referencyjnymi materiału.

- ② Kolor nici/Kursory
- ③ Lista koloru nici
- ④ Przyciski kursorów

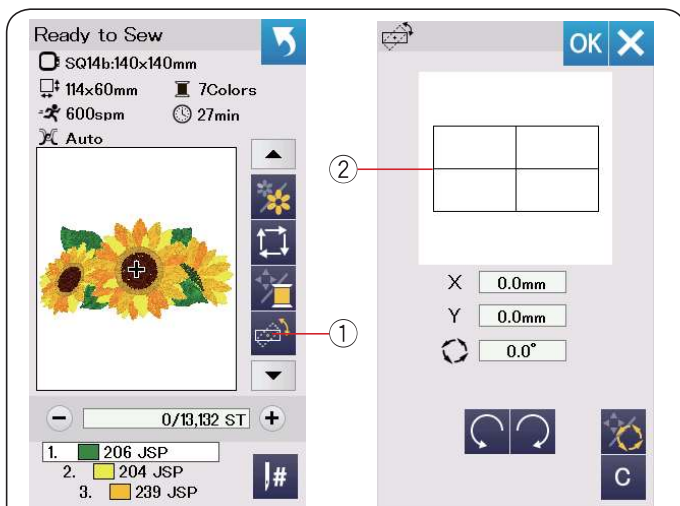

Przycisk zmiany kąta nachylenia wzoru

Możesz wykonać bardzo dokładną regulację pozycji czy też kąta nachylenia wzoru bez ściągania tamborka z maszyny.

Naciśnij przycisk zmiany kąta nachylenia wzoru ①.

Standardowe położenie wzoru przedstawiane jest jako prostokąt ②.

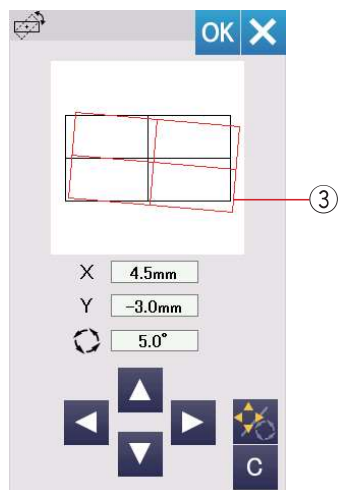

Czerwony prostokąt ③ pojawia się kiedy dokonujesz regulacji pozycji wzoru, pokazuje różnicę pomiędzy standardowym położeniem a regulowanym położeniem wzoru.

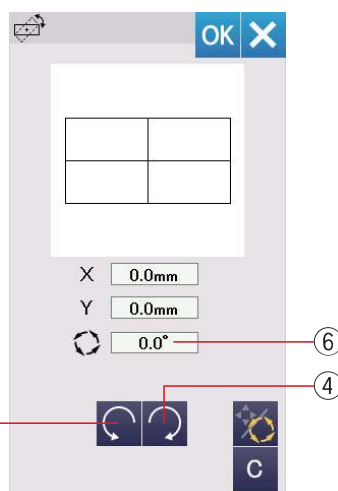

Obracanie wzoru

Możesz dokonać bardzo dokładnej regulacji kąta nachylenia wzoru.

Naciśnij przycisk ④, aby obrócić wzór zgodnie z ruchem wskazówek o 0.5 stopnia.

Naciśnij przycisk ⑤, aby obrócić wzór przeciwnie do ruchu wskazówek o 0.5 stopnia.

Wartość kąta nachylenia wyświetlana jest w oknie ⑥.

UWAGA:
Kąt nachylenia wzoru może być regulowany w przedziale od -5.0 do 5.0 stopni.
Zmiana kąta nachylenia wzoru nie będzie możliwa, jeśli miałyby doprowadzić do wykroczenia poza pole haftu.

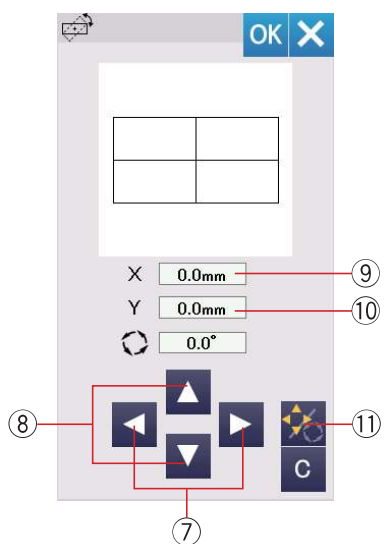

Przesuwanie wzoru

Możesz dokonać bardzo dokładnej regulacji zmiany pozycji wzoru.

Naciśnij przycisk nachylenia/przesunięcia ⑪.

Przyciski kursorów pojawią się na ekranie.

Naciśnij ◀ lub ▶ ⑦ aby przesunąć wzór 0.5 mm w prawo lub w lewo (X okno ⑨).

Naciśnij ▲ lub ▼ ⑧ aby przesunąć wzór 0.5 mm do przodu lub do tyłu (Y okno ⑩).

Dystans przesunięcia od standardowej pozycji przedstawiają okna współrzędnych X i Y.

UWAGA:
Pozycja wzoru może być regulowana od -5.0 mm do 5.0 mm.
Zmiana pozycji wzoru nie będzie możliwa, jeśli miałyby doprowadzić do wykroczenia poza pole haftu.
Dystans przesunięcia wzoru od standardowej pozycji wyrażony jest w milimetrach.

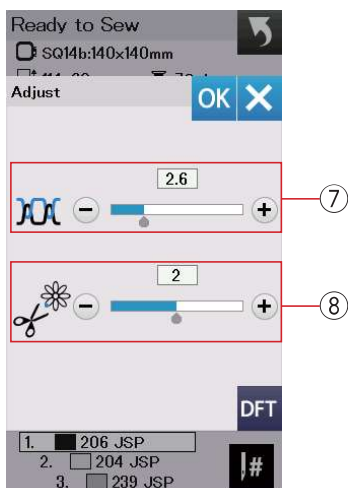
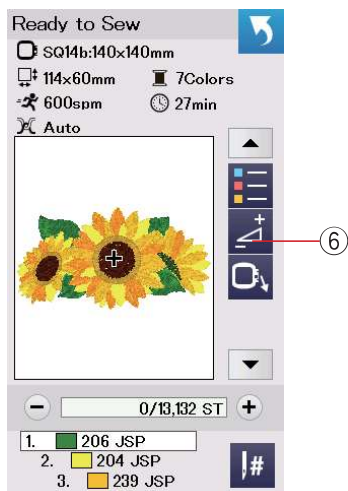
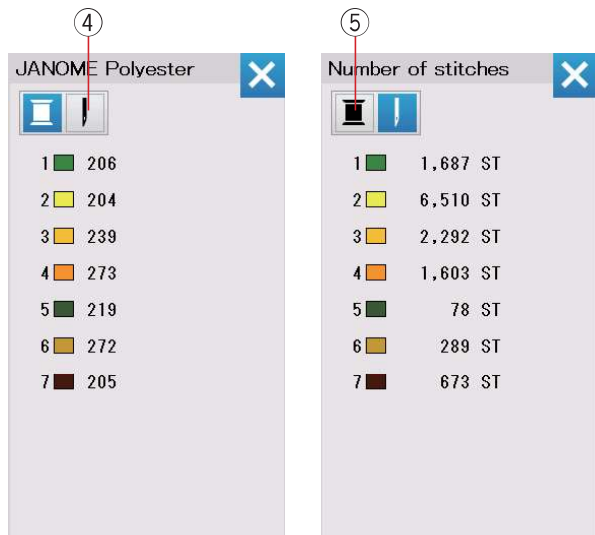
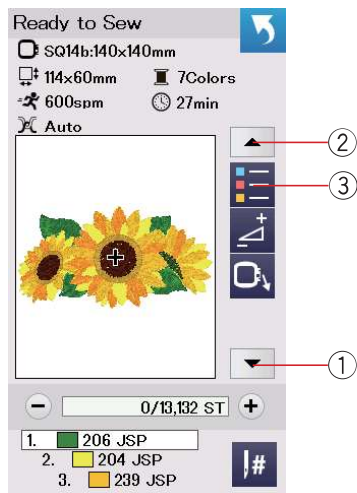

Przycisk listy kolorów

Naciśnij przycisk dolnej strzałki ① lub górnej strzałki ②, aby przejrzeć kolejny zestaw przycisków funkcyjnych. Naciśnij przycisk listy kolorów ③, aby przejrzeć listę kolorów nici w wybranym wzorze.

Naciśnij przycisk numeru ściegu ④, aby zobaczyć ilość ściegów każdego koloru w wybranym wzorze. Naciśnij przycisk szpulki ⑤, aby zobaczyć listę kolorów nici użytych w wybranym wzorze.

Przycisk regulacji

Naciśnij przycisk regulacji, aby otworzyć okno ustawień ręcznych. Możesz w tym oknie wyregulować następujące ustawienia.

⑥ Przycisk regulacji

⑦ Poziom naprężenia nici

Naciśnij przycisk "+" lub "-" aby dostosować naprężenie nici do swoich wymagań.

⑧ Obcinanie nici po przeskoku

Ta opcja może być użyta tylko wtedy gdy ustawienia: "długość obcinanej nici po przeskoku" lub "polecenie obcinania" są aktywne (patrz str. 53). Naciśnij przycisk "+" lub "-" aby wyregulować długość obcinanej nici po przeskoku.

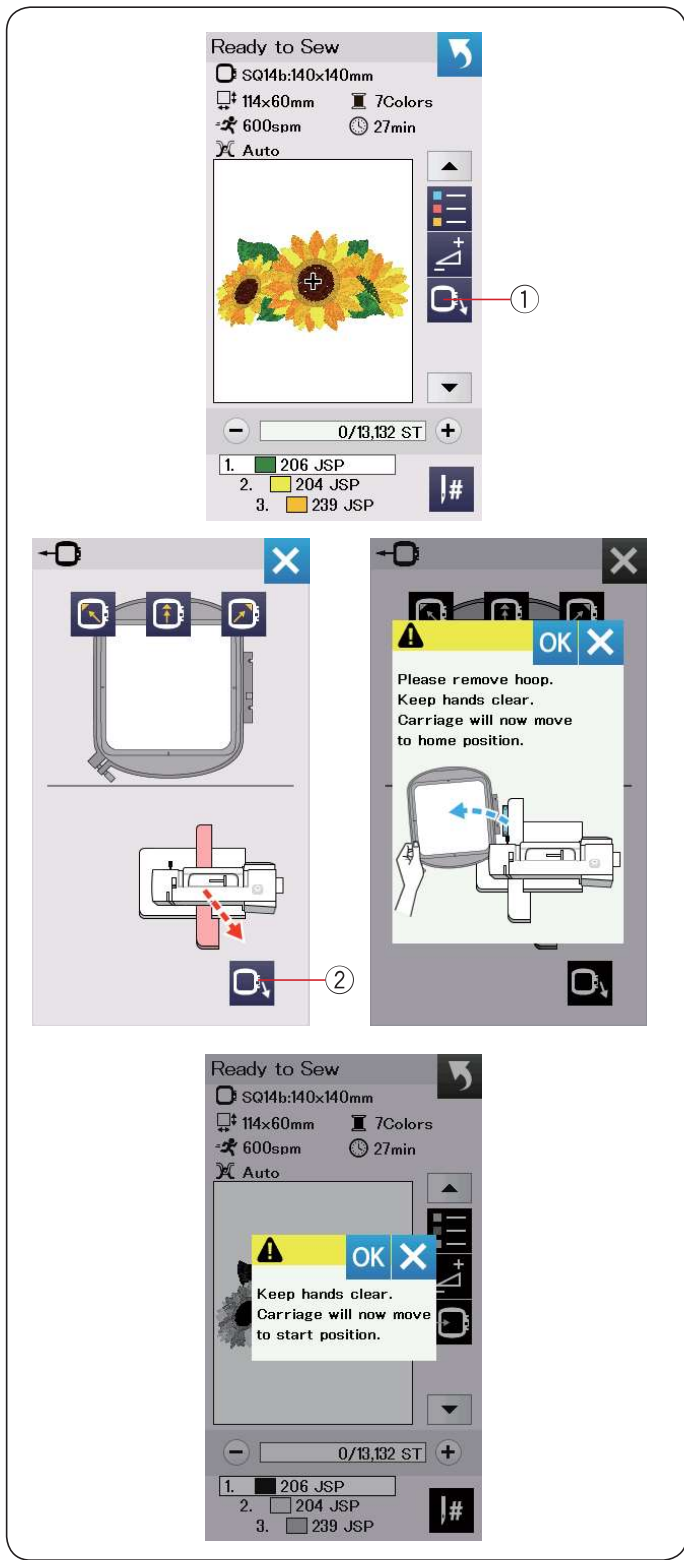

Przycisk powrotu tamborka

Podnieś igłę do jej najwyższej pozycji.

Podnieś stopkę dociskową.

Naciśnij przycisk powrotu tamborka ① a otworzy się okno tej funkcji.

Naciśnij przycisk ② i otworzy się okno zatwierdzenia. Naciśnij OK, aby przesunąć ramię do jej pozycji początkowej a nastąpi powrót do ekranu gotowości do szycia. Naciśnij jeden z tych przycisków [ikonki], aby przesunąć ramię do stanu gotowości. Naciśnij przycisk X, aby zamknąć okno powrotu tamborka.

② Przycisk powrotu tamborka

Naciśnij przycisk start/stop.

Wyświetli się komunikat ostrzeżenia.

Naciśnij przycisk OK i tamborek powróci do pierwotnej pozycji.

Rozpoczynanie szycia haftu

- 1 Wybierz pożądany wzór.
Naciśnij przycisk kolor nici/kursory ①.
Pojawią się kursory.

- 2 Wypożyczonuj tamborek przyciskami kursorów w taki sposób, żeby igła znajdowała się tuż nad środkiem linii referencyjnych na materiale.

② Przyciski kursorów

- 3 Naciśnij przycisk start/stop i przesyj 5 - 6 ściegów. Naciśnij przycisk start/stop ponownie, aby zatrzymać maszynę. Przytnij luźną nić tuż przy punkcie początkowym.

③ Luźna nić

Naciśnij przycisk start/stop, aby ponownie rozpocząć haftowanie. Maszyna zatrzyma się (i obetnie nić jeśli ta funkcja jest włączona) automatycznie kiedy pierwsza sekcja koloru zostanie ukończona. Zmień nić na inny kolor i rozpocznij haftowanie kolejnej sekcji.

Jeśli to konieczne, to możesz dostosować pozycję haftowania przyciskami kursorów. Naciśnij przycisk start/stop, aby zatrzymać maszynę. Naciśnij przycisk kursorów, aby przesunąć tamborek do pożądanej pozycji. Naciśnij przycisk start/stop ponownie, aby kontynuować haftowanie.

UWAGA:

Pozycja opuszczania igły powróci do pierwotnej pozycji po ukończeniu sekcji koloru.

Rezultaty szycia

Wzór jest haftowany zgodnie z liniami referencyjnymi na materiale (jak to pokazano na rysunku obok).

④ Linie referencyjne na materiale

UWAGA:

Ustawienia automatycznego obcinania nici opisane są na stronie 53.

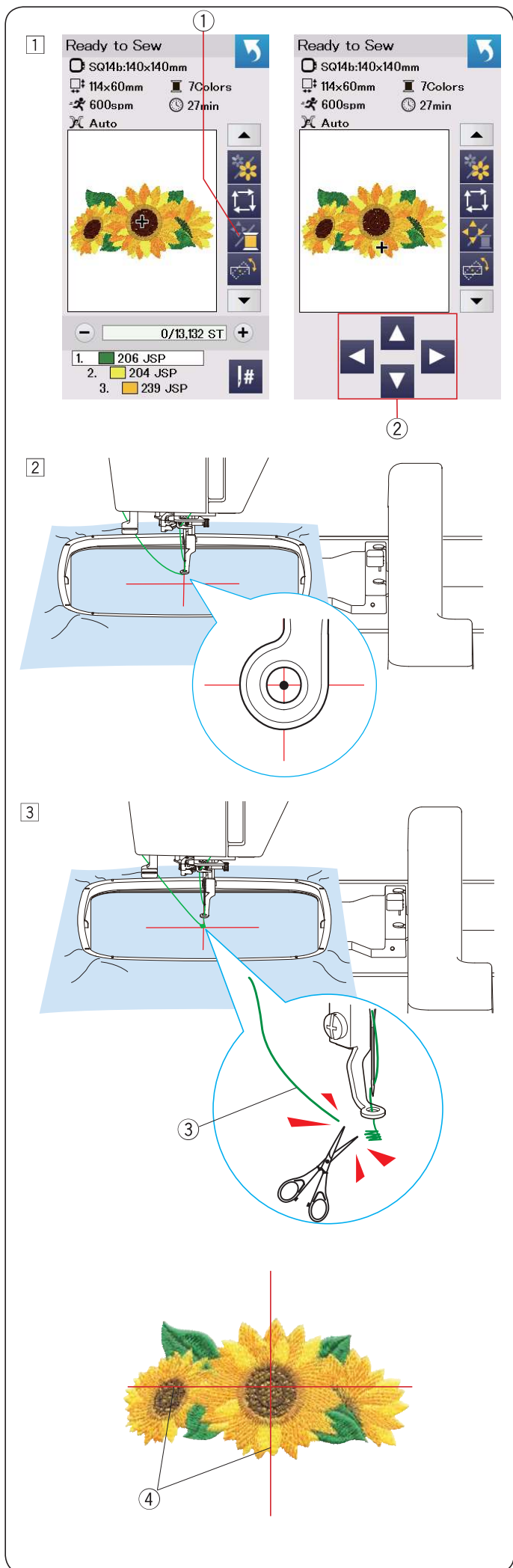

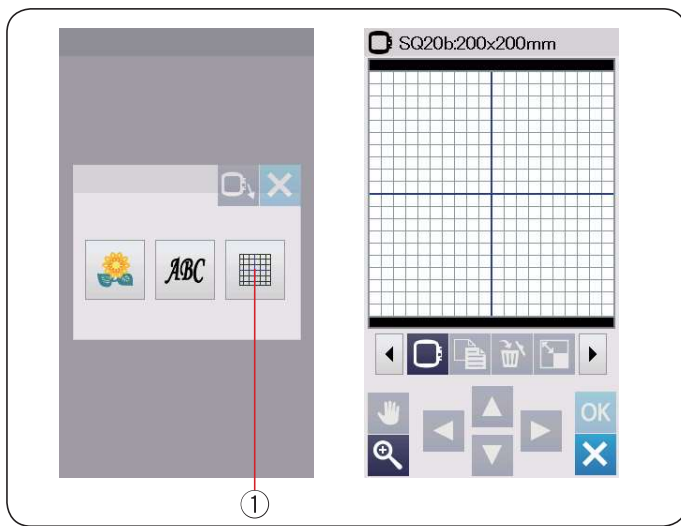

Tryb edytowania

W trybie edycji możesz edytować i łączyć wzory, aby stworzyć własny projekt.

Naciśnij przycisk edytowania ① a otworzy się okno edycji dla tamborka SQ20b.

- ① Przycisk trybu edytowania

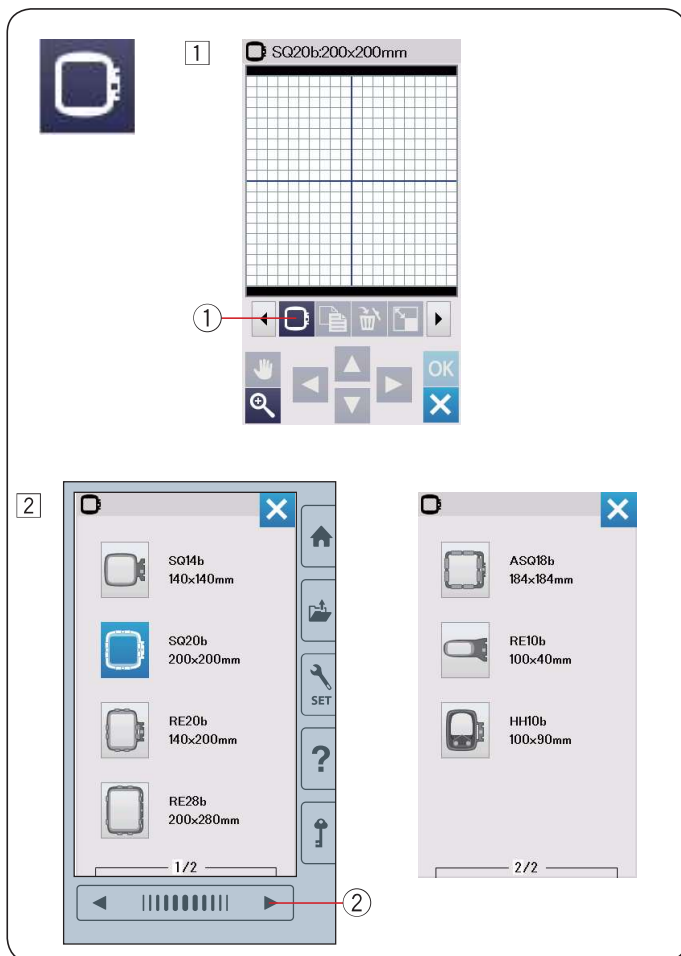

Wybór rozmiaru tamborka

Możesz wybrać inne rozmiary tamborków.

① Naciśnij przycisk wyboru tamborka ① a okno tej funkcji otworzy się.

- ① Przycisk wyboru tamborka

② Naciśnij przycisk następnej strony ②, aby zobaczyć inne tamborki. Naciśnij przycisk tamborka, aby wybrać pożądany tamborek.

Ekran powróci do okna edycji.

- ② Przycisk następnej strony

UWAGA:

- W trybie edycji nie ma możliwości wybrania wzoru większego niż rozmiar wybranego tamborka.
- Niektóre z tych tamborków nie są na standardowym wyposażeniu maszyny.

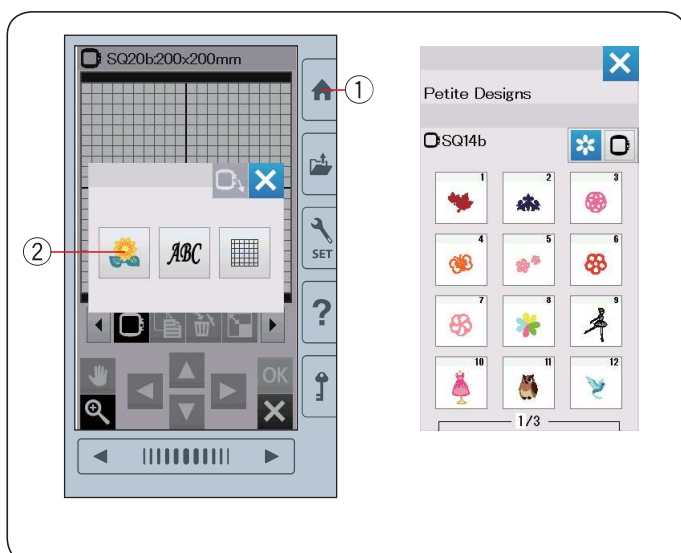

Otwieranie wzorów z haftami

W trybie edytowania możesz wybierać wzory z wbudowanej pamięci, monogramy oraz wzory z urządzenia USB.

Aby otworzyć wzory naciśnij przycisk strony głównej ①.

Naciśnij przycisk wbudowanych wzorów ②.

Wybierz pożądany wzór z listy wzorów (patrz strony 66-71).

- ① Przycisk strony głównej
- ② Przycisk wbudowanych wzorów



Opis panelu edycji

Panel edycji zawiera następujące przyciski. Naciśnij przycisk przewijania funkcji w przód ② aby podejrzeć kolejny zestaw narzędzi edycji. Naciśnij przycisk przewijania funkcji w tył ③ aby wrócić do poprzedniego widoku.

- ① Przyciski kursorów
- ② Przycisk przewijania funkcji w przód
- ③ Przycisk przewijania funkcji w tył
- ④ Przycisk przewijania
- ⑤ Przycisk powiększenia
- ⑥ Przycisk wyboru tamborka
- ⑦ Przycisk duplikowania
- ⑧ Przycisk kasowania
- ⑨ Przycisk zmiany rozmiaru wzoru
- ⑩ Przycisk obracania wzoru
- ⑪ Przycisk lustrzanego odbicia w pionie
- ⑫ Przycisk lustrzanego odbicia w poziomie
- ⑬ Przycisk łuku
- ⑭ Przycisk grupowania
- ⑮ Przycisk zapisu pliku (patrz str. 55)
- ⑯ Przycisk dopasowywania kolorów
- ⑰ Przycisk grupowania kolorów
- ⑱ Przycisk kolejności szycia
- ⑲ Przycisk wypozyjonowania do środka
- ⑳ Przycisk kopiowania i rozmieszczania w rogach
- ㉑ Przycisk szycia pojedynczego koloru

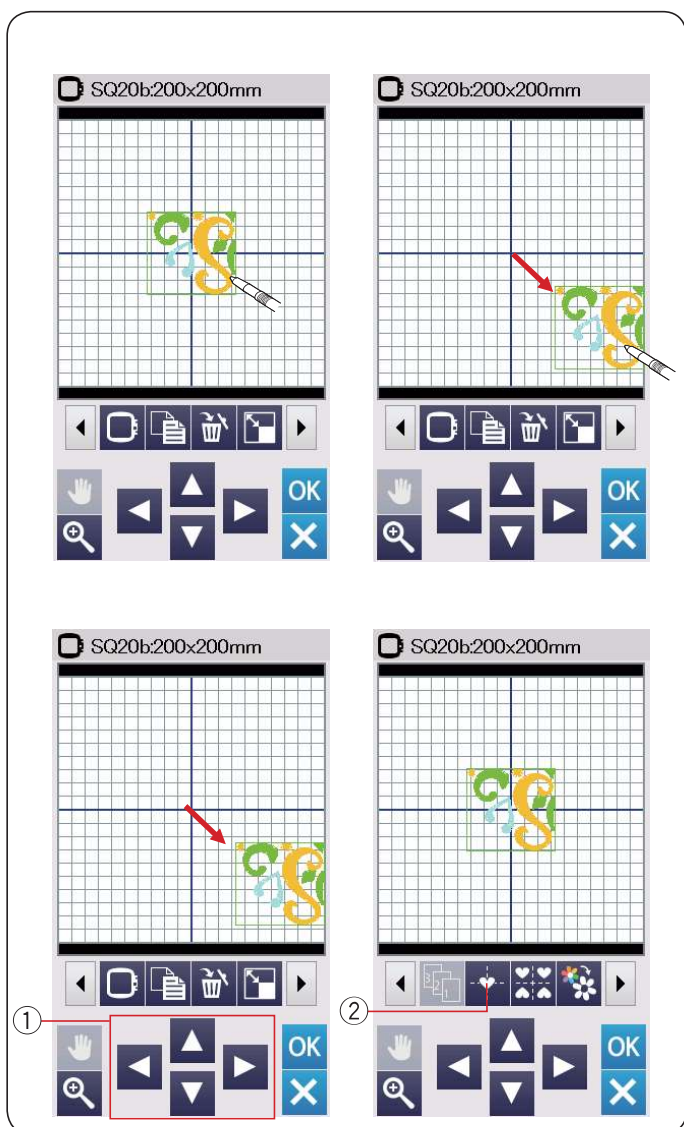

Wybieranie wzoru

Aby wybrać wzór do edycji, naciśnij na obraz wzoru w oknie edycji.

Wokół wybranego wzoru pojawi się zielona ramka.

Przesuwanie wzoru

Aby przesunąć wzór hafciarski w oknie edycji, naciśnij i przeciągnij wzór rysikiem lub palcem w porządane miejsce na panelu dotykowym.

UWAGA:

Nie przeciągaj wzoru na ekranie ostrymi narzędziami.

Możesz również przesunąć wybrany wzór naciskając na przyciski kursorów ①.

Naciśnij przycisk wypozyjonowania do środka ②, aby ustawić wzór na środku okna edycji.

- ① Przyciski kursorów
- ② Przycisk wypozyjonowania do środka

Ramię hafciarki nie będzie się przesunąć podczas naciśnięcia na przyciski kursorów ponieważ położenie wzoru zmienia się w stosunku do tamborka a nie do maszyny.

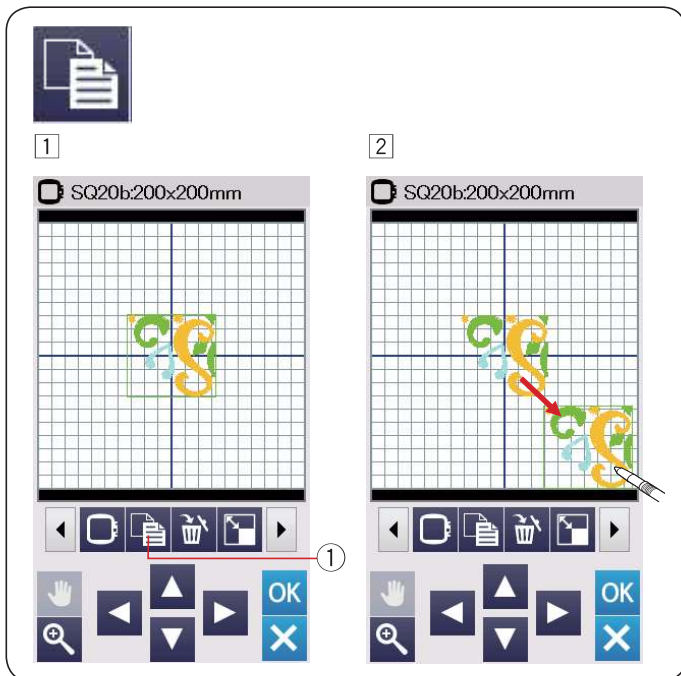

Duplikowanie wzoru

- 1 Naciśnij przycisk duplikowania wzoru, aby stworzyć jego kopię.
 - 1 Przycisk duplikowania wzoru
- 2 Zdublikowany wzór będzie nałożony na oryginalny wzór. Przesuń zdublikowany wzór, aby zobaczyć oryginalny wzór.

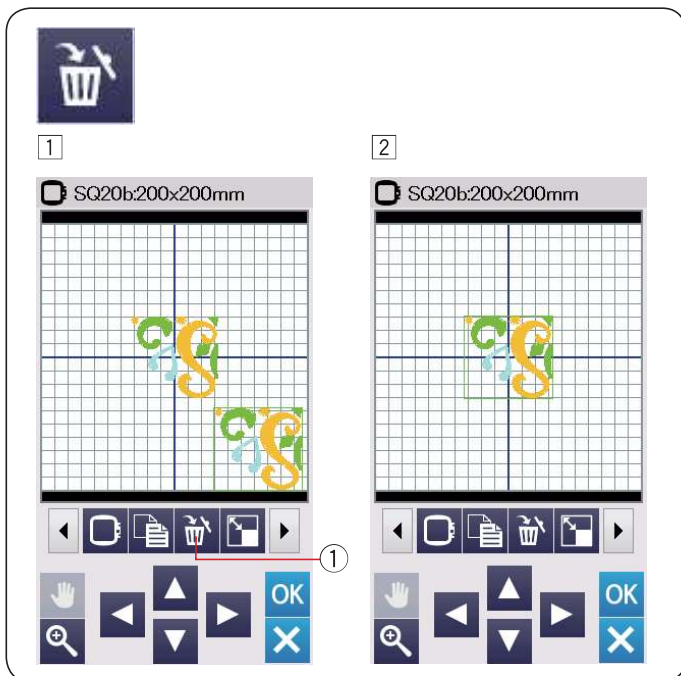

Kasowanie wzoru

- 1 Naciśnij na wybrany wzór.
- 2 Naciśnij przycisk kasowania, aby go usunąć.
 - 1 Przycisk kasowania

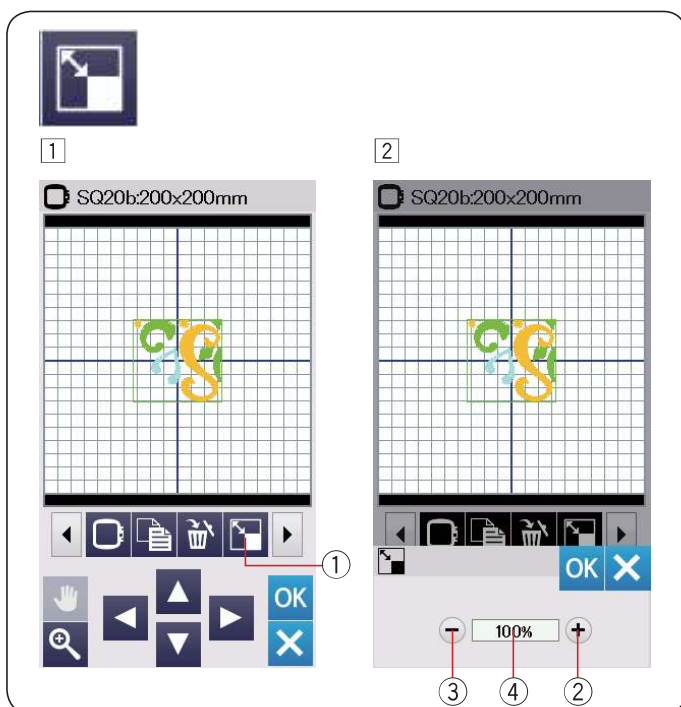

Zmiana rozmiaru wzoru

- 1 Naciśnij przycisk zmiany rozmiaru wzoru, aby otworzyć okno tej funkcji.
 - 1 Przycisk zmiany rozmiaru wzoru
- 2 Możesz zmienić rozmiar wzoru hafciarskiego w w przedziale pomiędzy 80% a 120% rozmiaru oryginalnego.
 - Naciśnij przycisk "+" 2, aby powiększyć rozmiar wzoru.
 - Naciśnij przycisk "-" 3, aby zmniejszyć rozmiar wzoru.
 - Rozmiar będzie się zmieniał o 1% za każdym razem kiedy naciśniesz przyciski "+" lub "-".
 - Aby zmienić szybko rozmiar, przytrzymaj dłużej przycisk "+" lub "-".
 - Skala zmiany rozmiaru wzoru została wyrażona w procentach 4.
 - Naciśnij przycisk OK, aby zatwierdzić nowy rozmiar.

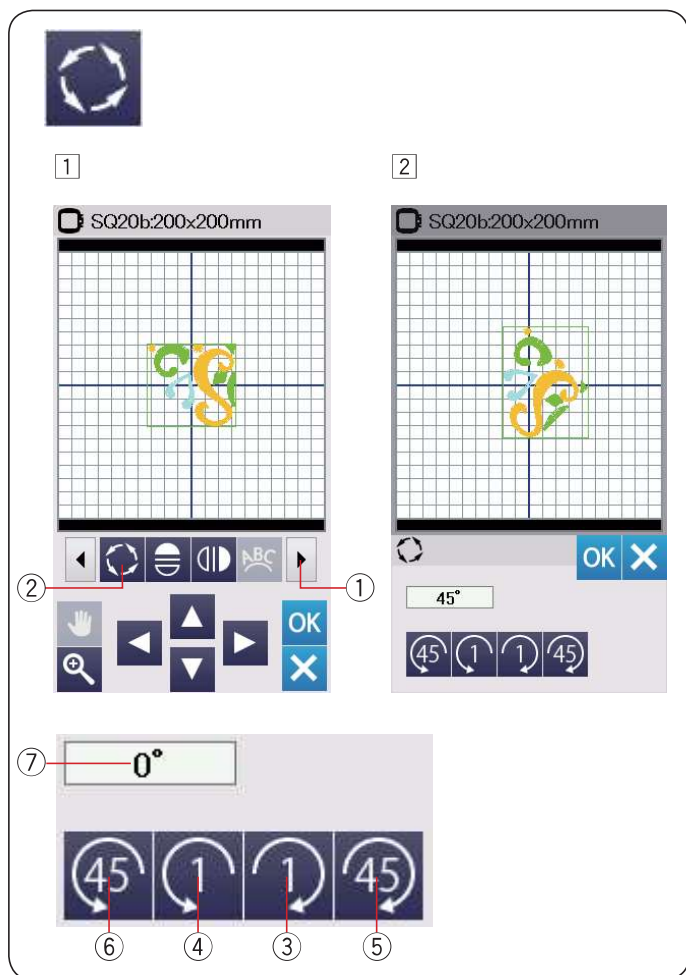

Obracanie wzoru

1 Naciśnij przycisk przewijania funkcji w przód ①, aby zobaczyć kolejny zestaw narzędzi edycji.

Naciśnij przycisk obracania wzoru ②, aby otworzyć okno tej funkcji.

② Przycisk obracania wzoru

2 Naciśnij przycisk ③, aby zgodnie z ruchem wskazówek zegara obrócić wzór o 1 stopień.

Naciśnij przycisk ④, aby przeciwnie do ruchu wskazówek zegara obrócić wzór o 1 stopień.

Naciśnij przycisk ⑤, aby zgodnie z ruchem wskazówek zegara obrócić wzór o 45 stopni.

Naciśnij przycisk ⑥, aby przeciwnie do ruchu wskazówek zegara obrócić wzór o 45 stopni.

Kąt obracanego wzoru wyświetlany jest w oknie ⑦. Naciśnij OK aby zatwierdzić zmiany.

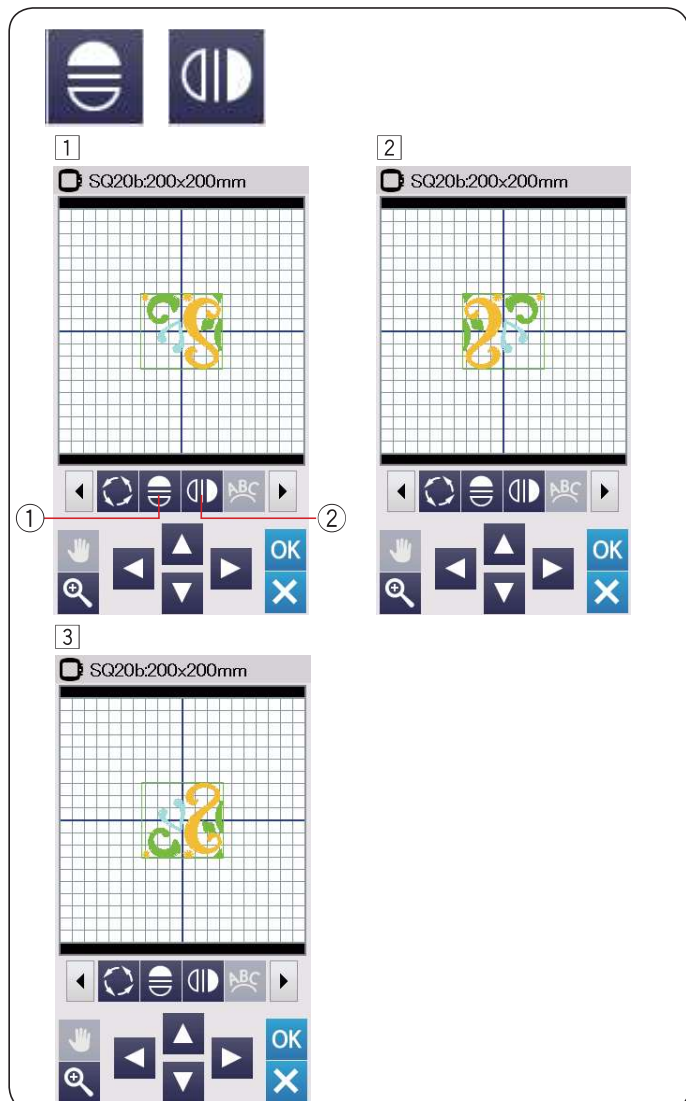

Lustrzane odbicie

1 Naciśnij przycisk lustrzanego odbicia w pionie lub w poziomie.

① Przycisk lustrzanego odbicia w poziomie.

② Przycisk lustrzanego odbicia w pionie.

2 Naciśnij przycisk ①, aby stworzyć poziome lustrzane odbicie wybranego wzoru.

3 Naciśnij przycisk ②, aby stworzyć pionowe lustrzane odbicie wybranego wzoru.



1



2

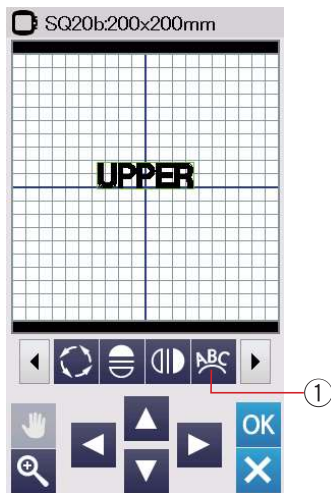

3

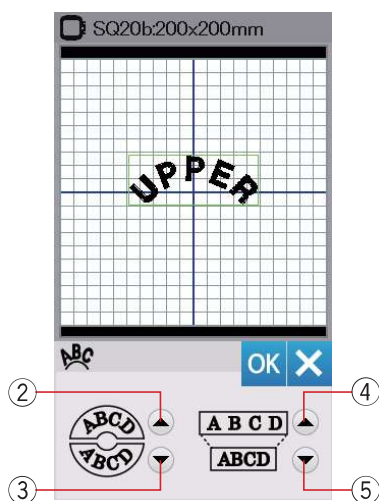

Monogramy na łuku

W trybie edycji możesz stworzyć monogramy układające się na łuku górnym lub dolnym.

1 Wprowadź znaki i naciśnij przycisk OK.

2 Wprowadzone znaki zostaną wyświetlone w oknie edycji.

Naciśnij przycisk łuku a otworzy się okno tej funkcji.

1 Przycisk łuku

3 Naciśnij przycisk górnego łuku 2, aby stworzyć górny łuk.

Naciśnij przycisk dolnego łuku 3, aby stworzyć dolny łuk.

Naciśnij przycisk rozszerzania 4, aby wydłużyć łuk.

Naciśnij przycisk skracania 5, aby skrócić łuk.

Naciśnij OK aby zatwierdzić zmiany.

2 Przycisk górnego łuku

3 Przycisk dolnego łuku

4 Przycisk rozszerzania

5 Przycisk skracania

Grupowanie wzorów

1 Możesz pogrupować razem wzory hafciarki. Naciśnij przycisk przewijania funkcji w przód ①, aby zobaczyć kolejny zestaw narzędzi edycji. Naciśnij przycisk grupowania ② a otworzy się okno tej funkcji.

- ① Przycisk przewijania funkcji w przód
- ② Przycisk grupowania

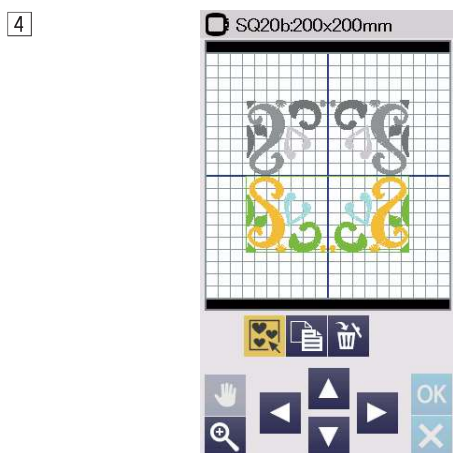
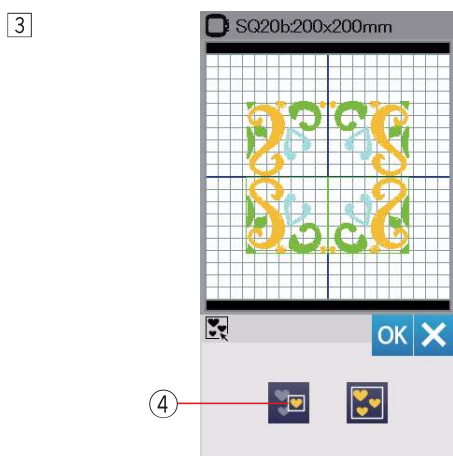
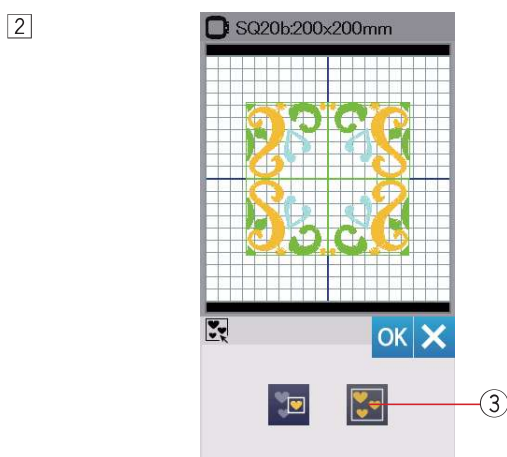
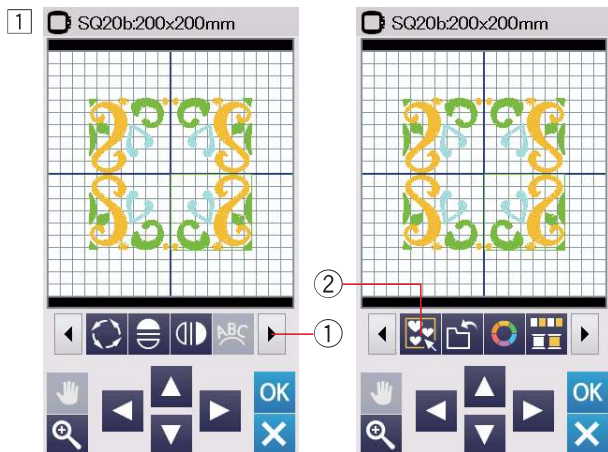

2 Naciśnij przycisk grupowania wszystkich wzorów ③, po czym naciśnij przycisk OK - zgrupowane zostaną wszystkie wzory z okna edycji

- ③ Przycisk grupowania wszystkich wzorów

3 Jeśli chcesz pogrupować jedynie wybrane wzory, naciśnij przycisk grupowania wybranych wzorów ④. Wybierz pożądane wzory naciskając na ich obrazki. Naciśnij na wybrany wzór ponownie, aby go odznaczyć. Naciśnij OK aby zatwierdzić.

- ④ Przycisk grupowania wybranych wzorów

4 Pogrupowane wzory mogą być przesuwane i kopiowane jakby stanowiły jednostkę. Jeśli pogrupujesz jedynie wybrane wzory, pozostałe wzory będą szare i nie będą mogły być wybrane. Aby anulować grupowanie wzorów, naciśnij przycisk tej funkcji ponownie.

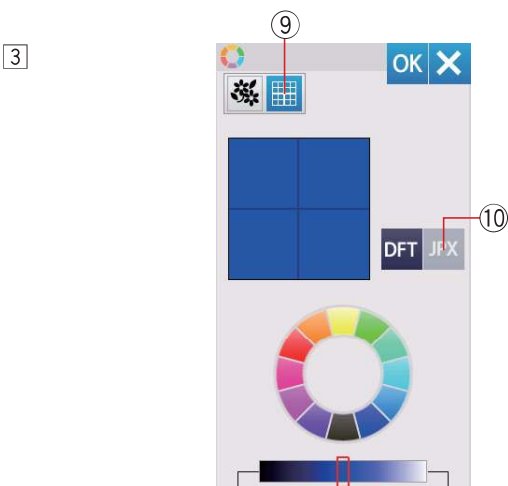
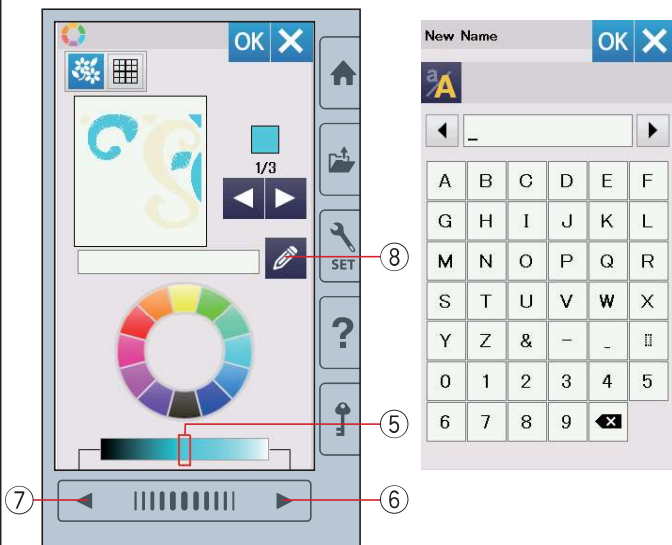
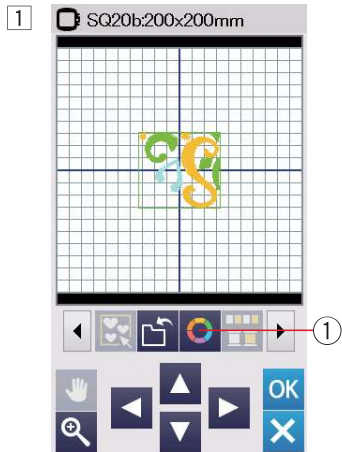

Dostosowywanie wyświetlanych kolorów

Możesz dokonać symulacji kolorów na ekranie dla wybranego materiału i nici poprzez dostosowanie kolorów obrazka wzoru w oknie edycji.

- 1 Naciśnij przycisk dopasowywania kolorów a otworzy się okno tej funkcji.

① Przycisk dopasowywania kolorów

- 2 Jeśli zamierzasz zmienić kolor wzoru, naciśnij przycisk koloru wzoru.

Naciśnij przycisk przewijania, aż pojawi się pożądana sekcja koloru.

② Przycisk koloru wzoru

③ Przyciski przewijania

Aby wybrać odcień, naciśnij na jeden z 12 kolorowych kafelków.

Aby zmienić odcień wybranego wzoru, naciśnij przycisk następnej strony, przycisk poprzedniej strony, lub przesunij suwak w prawo lub w lewo.

④ Kafelki kolorów

⑤ Suwak

⑥ Przycisk następnej strony

⑦ Przycisk poprzedniej strony

Możesz przypisać nazwę ustawionego koloru dla sekcji koloru poprzez naciśnięcie przycisku nazwy. Zostanie wtedy wyświetlona na ekranie twoja przypisana nazwa zamiast standardowej nazwy koloru oraz kodu nici.

⑧ Przycisk nazwy

- 3 Aby zmienić kolor tła, naciśnij przycisk koloru tła i wybierz pożądaną kolor.

Aby wybrać odcień, naciśnij na jeden z 12 kolorowych kafelków.

Aby zmienić odcień wybranego koloru, naciśnij przycisk następnej strony, przycisk poprzedniej strony, lub przesunij suwak w prawo lub w lewo.

⑨ Przycisk koloru tła

UWAGA:

Jeśli wzór zapisany w formacie *.JPX ma w tle obrazek, możesz wyświetlić obrazek tła w oknie edycji naciskając przycisk obrazka tła.

⑩ Przycisk obrazka tła

Grupowanie koloru

Przy połączonych zduplikowanych wzorach, możesz zredukować liczbę sekcji kolorów poprzez grupowanie koloru.

1 Przykładowo, połączony wzór stworzony na stronie 42 posiada 12 sekcji kolorów.

2 Naciśnij przycisk grupowania koloru ① a okno tej funkcji otworzy się.

Naciśnij przycisk OK, aby połączyć sekcje koloru, tam gdzie kolor jest ten sam, po czym otworzy się okno gotowości do szycia.

① Przycisk grupowania koloru

3 Liczba sekcji koloru została zredukowana do 3.

UWAGA:

Po przejściu do okna edycji, grupowanie koloru zostanie anulowane.

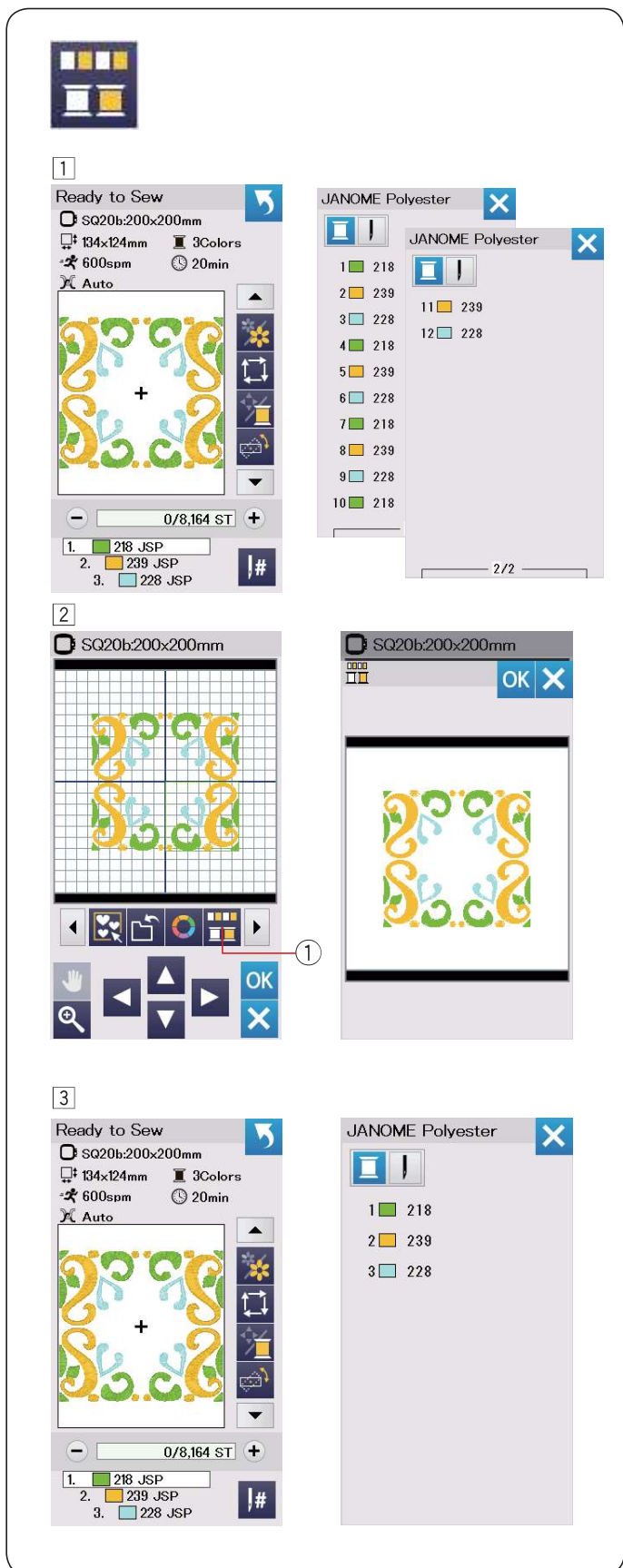

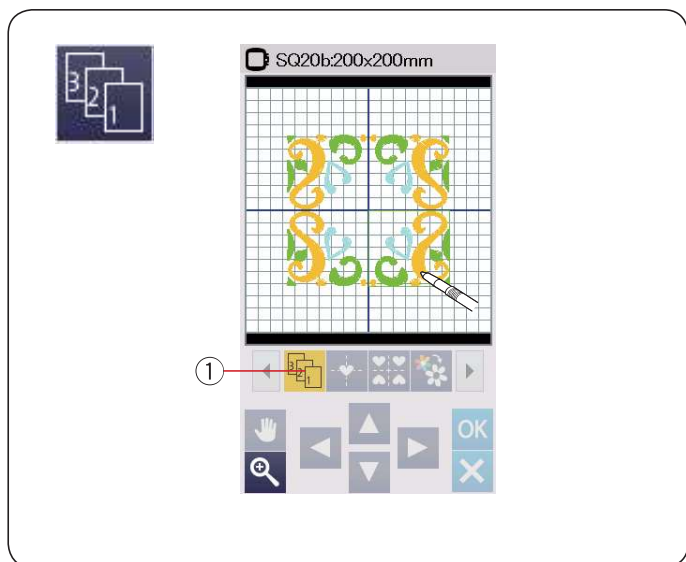

Kolejność szycia

Możesz zmienić kolejność szycia w połączonym wzorze.

Naciśnij przycisk kolejności szycia ① i naciśnij na obrazki wzorów jeden po drugim.

Wzory zostaną wyszyte w kolejności w jakiej naciskałeś na obrazki.

Naciśnij przycisk kolejności szycia ponownie ①, aby powrócić do poprzedniego ekranu.

① Przycisk kolejności szycia

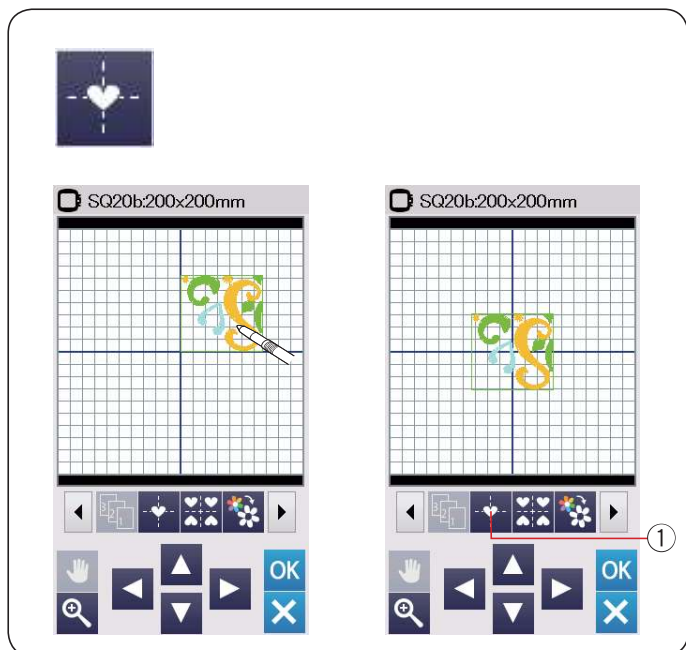

Wypoźycjonowanie do środka

Możesz ustawić wybrany wzór do pozycji środkowej.

① Naciśnij na wzór, który chcesz przesunąć.

② Naciśnij przycisk wypoźycjonowania do środka ①.

① Przycisk wypoźycjonowania do środka

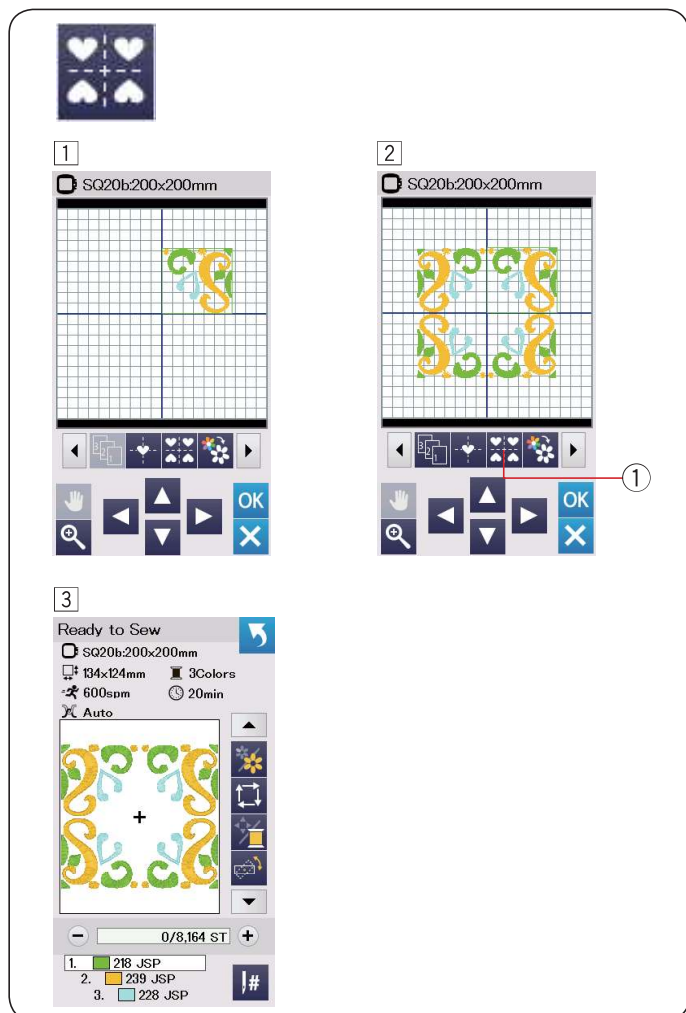

Tworzenie kwadratowej ramki

- 1 Wybierz wzór z Wzorów Geometrycznych SQ14B-56. Przesuń wzór do góry i do prawej strony.
- 2 Naciśnij przycisk kopiowania i rozmieszczania w rogach. Wzór zostanie automatycznie skopiowany i umiejscowiony symetrycznie w 4 rogach. Naciśnij przycisk OK.
 - 1 Przycisk kopiowania i rozmieszczania w rogach

- 3 Okno gotowości do szycia otworzy się.

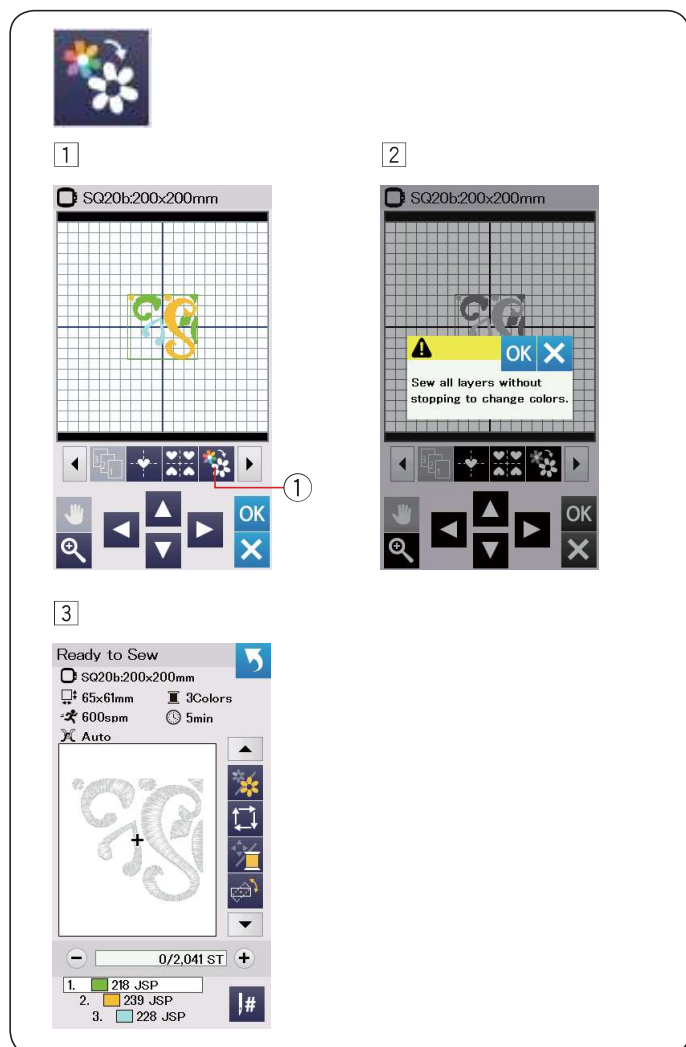

Szycie pojedynczego koloru

Jeśli chcesz szyc wzór lub kilka wzorów w jednym kolorze, naciśnij przycisk szycia pojedynczego koloru ①. Maszyna będzie szyc do momentu, aż cały wzór zostanie wyszyty.

- 1 Naciśnij przycisk szycia pojedynczego koloru ①.
- 2 Naciśnij przycisk OK.

- 3 Wzór zostanie wyświetlony w szarym kolorze. Naciśnij przycisk start/stop aby rozpocząć szycie pojedynczego koloru. Wzór będzie szyty bez przerwy na zmianę koloru.

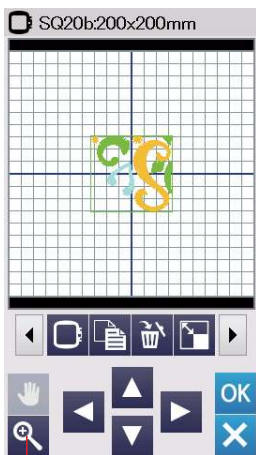

①

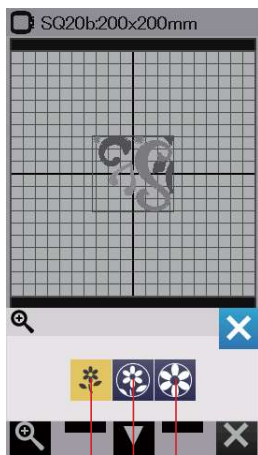

②

③

④

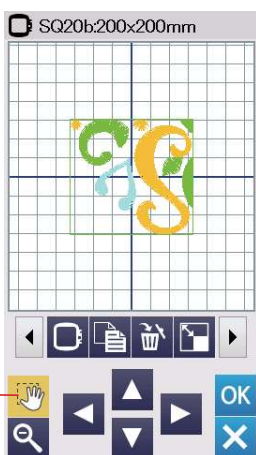

⑤

Powiększenie w oknie edycji

Nacisnij przycisk powiększenia, aby otworzyć okno tej funkcji. Wybierz rozmiar widoku od normalnego, poprzez duży do największego naciskając jeden z przycisków rozmiaru widoku.

- ① Przycisk powiększenia
- ② Przycisk normalnego widoku
- ③ Przycisk dużego widoku
- ④ Przycisk największego widoku

Kiedy wciśnięty jest przycisk powiększenia, funkcja przewijania włącza się automatycznie.

Aby przewinąć powiększone okno, przesuń je w pożądanym kierunku.

Naciśnij przycisk przewijania, aby odwołać komendę przewijania.

- ⑤ Przycisk przewijania



Wzory do aplikacji

Wzory do aplikacji to specjalne wzory od SQ14b-67 do SQ14b-69.

Mozesz przyszyć aplikację do materiału i jednocześnie haftować wzór na aplikacji.

Przykład: Wzór SQ14b-67

Przygotuj materiał, który ma być tłem oraz materiał do aplikacji.

Wybierz wzór SQ14b-67, nałóż na tamborek materiał do tła.

Nałóż tamborek na ramię i naciśnij przycisk śledzenia pola haftu. Naciśnij przycisk śledzenia , aby fastrygować poszczególne elementy (patrz str. 28). Uruchoam maszynę i zaznacz kontur wzoru do haftowania za pomocą wzorów fastrygujących.

Wytnij aplikację w takim samym rozmiarze jak zaznaczony obszar.

Umieść aplikację w zaznaczonym obszarze i szyj pierwszą sekcję (kolor).

UWAGA:

Przytnij fragment aplikacji lub jeśli to konieczne użyj sprayu do przymocowania materiału.

Zdejmij tamborek z maszyny, ale nie zdejmuj z niego materiału.

Usuń ściegi fastrygujące. Przytnij nadmiar aplikacji, możliwie najbliższej linii ściegów.

Nałóż tamborek ponownie na maszynę.

Wykonaj pozostałe sekcje (kolory) aplikacji.

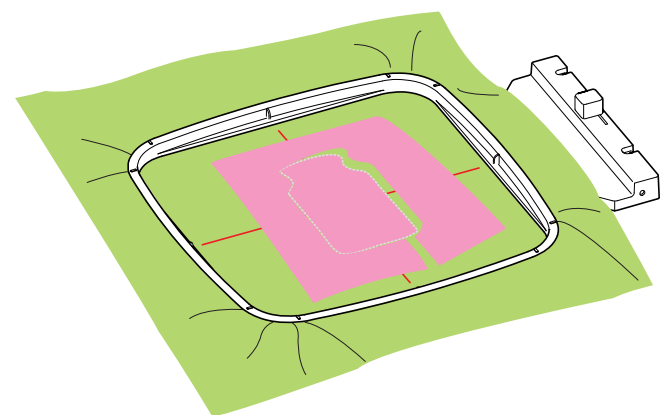
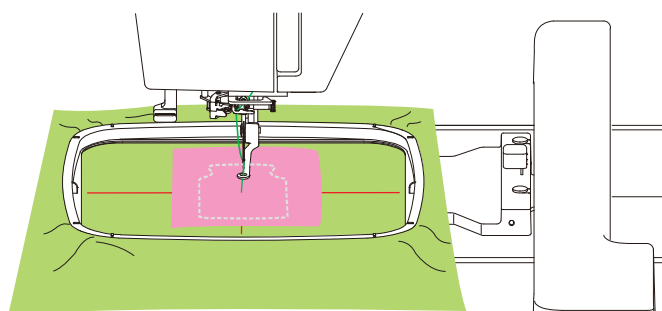
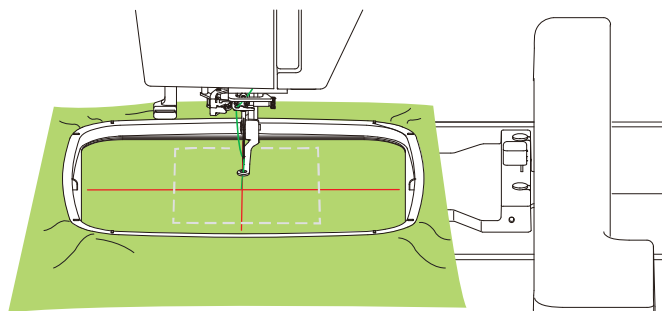

Alternatywna metoda

Przygotuj materiał aplikacji większy niż rozmiar tamborka. Wepnij aplikację do tamborka. Wykonaj jedynie pierwszą sekcję koloru.

Zdejmij tamborek i wypnij z niego aplikację. Przytnij materiał aplikacji wzdłuż linii ściągów.

Przygotuj materiał, który będzie służył za tło i wepnij go do tamborka. Załóż tamborek na maszynie. Naciśnij przycisk poprzedniej strony, aby powrócić do pierwszej sekcji (koloru). Szyj pierwszą sekcję (kolor), aby zaznaczyć pozycję aplikacji.

① Przycisk poprzedniej strony

Umieść wyciętą aplikację na materiale (tło) i wyrównaj aplikację w stosunku do linii pomocniczych. Przymocuj aplikację w jednym miejscu przy pomocy taśmy lub szpilek.

Szyj pozostałe sekcje (kolory) wzoru aplikacji.

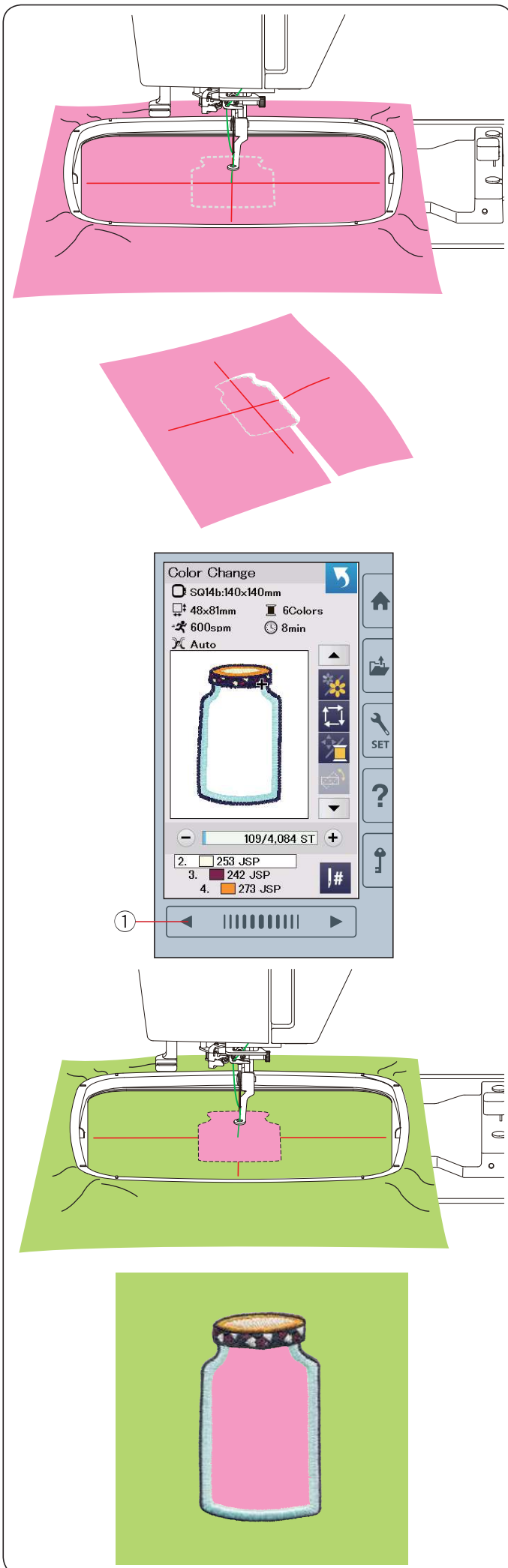

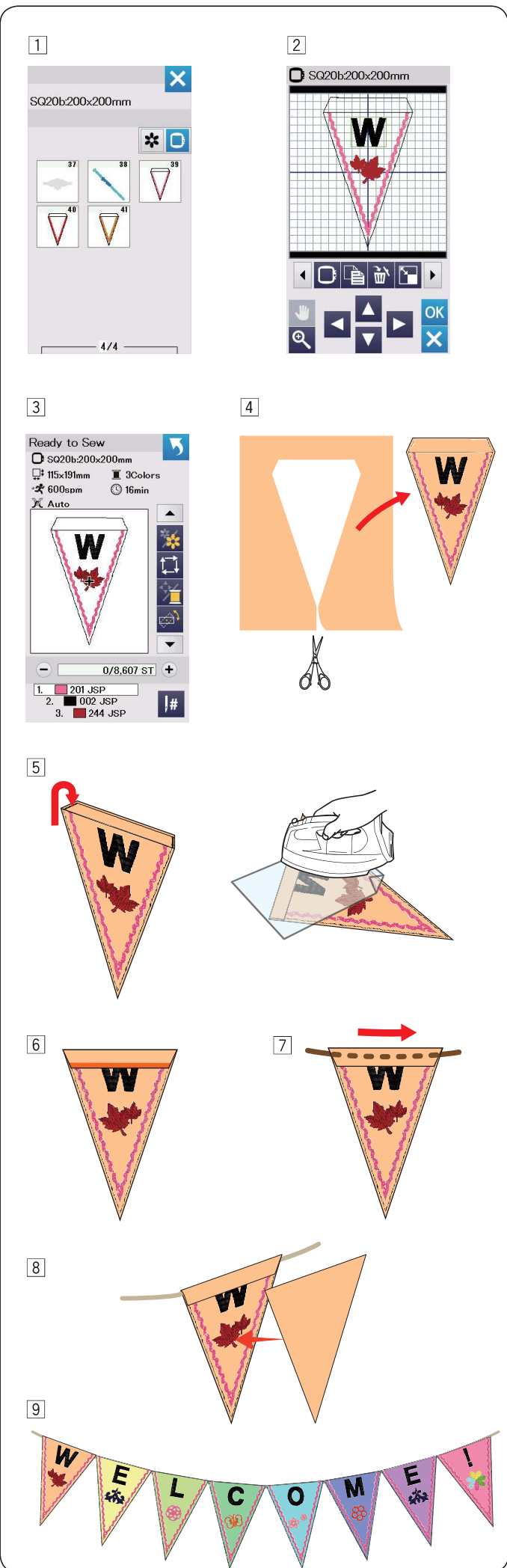

Wzory imprezowe

Możesz tworzyć własne flagowe girlandy wykorzystując wzory imprezowe.

- 1 Wybierz listę wzorów poprzez rozmiar tamborka i wybierz tamborek SQ20b. Wybierz wzór SQ20b-39.
- 2 Edytuj swój proporczyk w oknie edycji.
- 3 Naciśnij przycisk OK, aby otworzyć okno gotowości do szycia. Wepnij materiał w tamborek i załóż tamborek na maszynę. Naciśnij przycisk start/stop i rozpocznij szycie.
- 4 Po zakończeniu szycia zdejmij tamborek i wypnij z niego aplikację. Przytnij materiał aplikacji wzdłuż linii ściegów.
- 5 Zagnij górę proporczyka do siebie jak na rysunku. Przeprasuj przez szmatkę zagięte krawędzie.
- 6 Przeszyj zagiętą krawędź lub pokdziej lewą stronę zagiętej krawędzi klejem lub dwustronną taśmą klejącą. Pamiętaj aby zostawić miejsce na sznurek.
- 7 Przeciągnij sznurek przez dziurę jak pokazano na rysunku obok.
- 8 Przygotuj materiał w tym samym rozmiarze co wzór proporczyka. Przyszyj materiał tak, aby pokryć tył proporczyka.
- 9 Powtórz powyższą procedurę i stwórz swoją własną flagową girlandę.

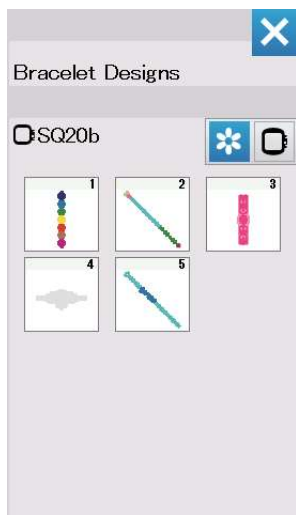

Wzory bransoletkowe

Możesz stworzyć swoją własną bransoletkę na rozpuszczalnym w wodzie stabilizatorze.

Użyj tej samej nici do bębna co nici od igły. Użyj w pełni nawiniętej szpulki.

Ustaw niski poziom ostrzegania stanu nici w bębnie na 3 lub 4 (patrz str. 51).

Ustaw maksymalną prędkość szycia do 600 spm lub mniejszą (patrz str. 51).

Wepnij stabilizator rozpuszczalny w wodzie w tamborek.

Upewnij się, że stabilizator jest mocno naprężony.

Wybierz pożądany wzór bransoletkowy i rozpocznij szycie.

Usuń z tamborka stabilizator. Odetnij nożyczkami stabilizator otaczający haft.

Usuń pozostałą część stabilizatora mocząc bransoletkę w misce z ciepłą wodą.

Założ łańcuszek* na końce bransoletki.

① Łańcuszek

* Łańcuszek nie jest dołączony do maszyny.

DOSTOSOWYWANIE USTAWIEŃ MASZINY

Tryb ustawień maszyny

Naciśnij przycisk trybu ustawień.

Możesz wybrać różne opcje i dostosować ustawienia maszyny do swoich indywidualnych preferencji.

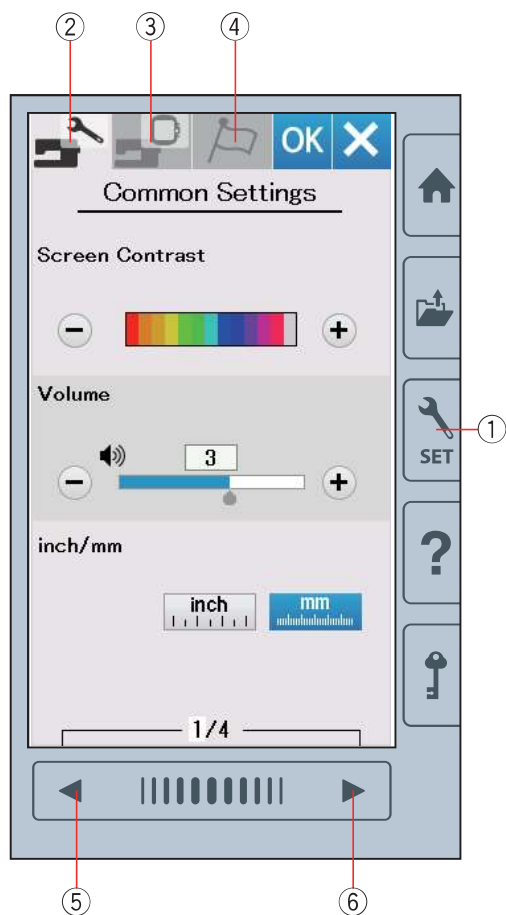

① Przycisk trybu ustawień

Naciśnij na jedną z trzech zakładek, aby wybrać tryb do ustawienia.

② Tryb ustawień ogólnych

Naciśnij zakładkę trybu ustawień ogólnych, aby wejść do tego trybu.

W tym trybie możesz dostosować najważniejsze ustawienia i opcje maszyny.

③ Tryb ustawienia hafciarki

Naciśnij zakładkę trybu ustawienia hafciarki, aby wejść do tego trybu.

W tym trybie możesz dostosować najważniejsze ustawienia i opcje haftowania. (patrz str. 51-54).

④ Tryb wyboru języka

Naciśnij zakładkę trybu wyboru języka, aby wejść do tego trybu.

W tym trybie możesz wybrać pożądany język dla wyświetlanych na ekranie komunikatów.

Aby przeglądać strony w każdym z trybów, naciśnij na przycisk następnej lub poprzedniej strony

⑤ Przycisk poprzedniej strony

⑥ Przycisk następnej strony

Zapisywanie ustawień

Po dopasowaniu ustawień naciśnij przycisk OK aby zatwierdzić nowe ustawienia.

Aby anulować zmiany w ustawieniach, naciśnij przycisk X a okno trybu ustawień zostanie zamknięte.

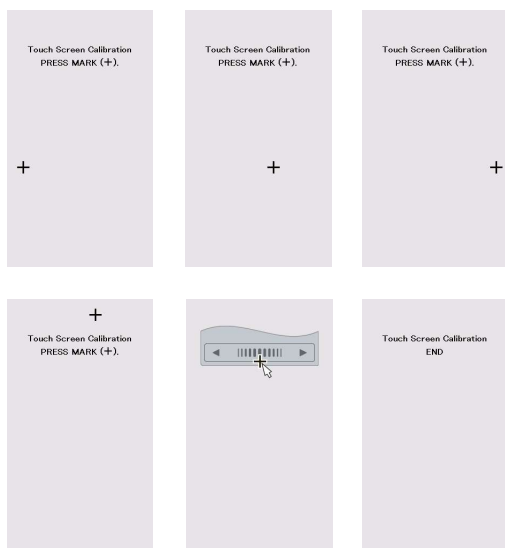
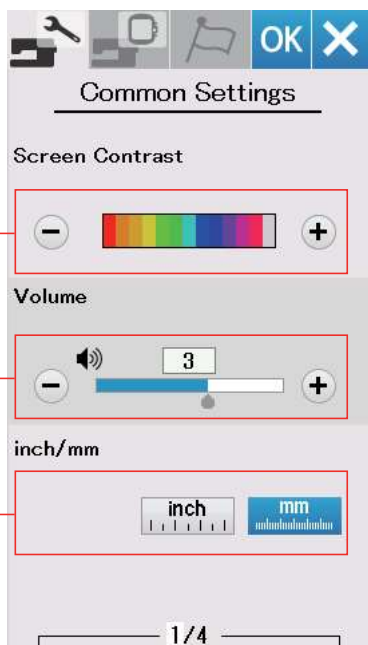

Tryb ustawień ogólnych

① Kontrast ekranu

Możesz dostosować kontrast ekranu dotykowego poprzez naciśnięcie przycisków “+” lub “-”.

② Głośność dźwięku

Sygnal dźwięku może być regulowany poprzez naciśnięcie przycisków “+” lub “-”.

Aby wyłączyć sygnał dźwięków ustaw wartość na OFF poprzez kilkakrotne naciśnięcie przycisku “-”.

③ Ustawienie jednostki miary

Możesz ustawić w swojej maszynie jednostkę miary wyrażoną zarówno w calach jak i w milimetrach poprzez naciśnięcie przycisku ikony “inch” lub “mm”. Domyślną jednostką jest milimetr.

Naciśnij przycisk kolejnej strony aby zobaczyć kolejne menu.

④ Kalibracja ekranu dotykowego

Możesz skalibrować pozycję przycisków znajdujących się na ekranie dotykowym, jeśli masz wrażenie że wyświetlacz nie reaguje prawidłowo.

Naciśnij przycisk YES aby otworzyć okno kalibracji.

Pojawi się na ekranie dotykowym znak “+” naciśnij na niego rysikiem.

Po naciśnięciu ostatniego znaku, wyświetli się napis “END” i okno kalibracji zostanie zamknięte.

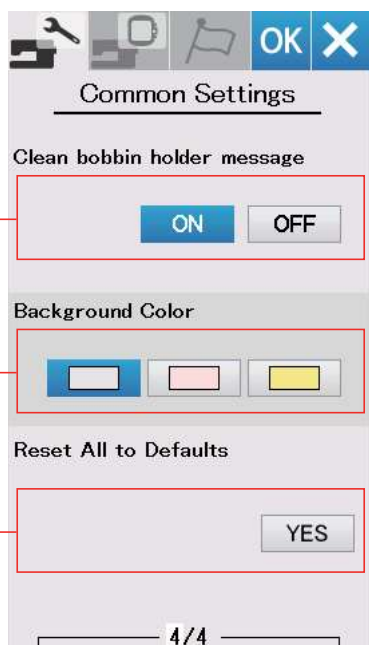
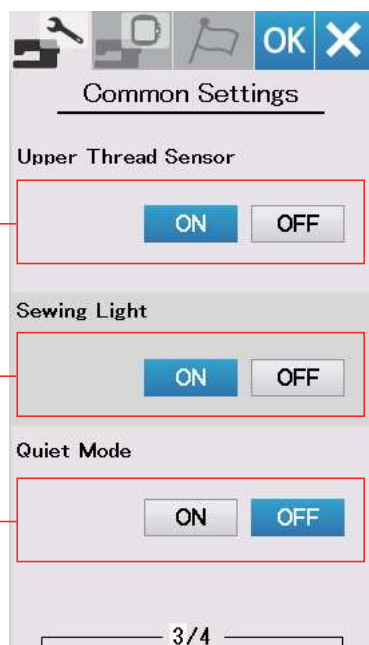
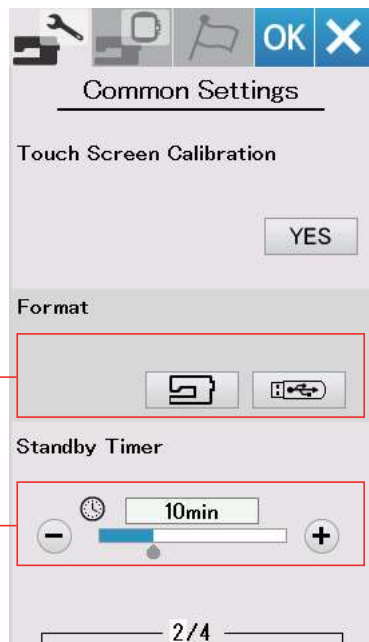

⑤ Formatowanie pamięci

Jeśli wewnętrzna pamięć maszyny lub pamięć USB nie działa należycie, jest uszkodzona, musisz ją reaktywować poprzez format pamięci.

Aby sformatować pamięć wewnętrzną maszyny, naciśnij przycisk z ikoną maszyny, po czym pojawi się ostrzeżenie do zatwierdzenia. Naciśnij przycisk OK aby sformatować. Aby sformatować pamięć USB, naciśnij przycisk z ikoną pendrive'a, po czym pojawi się ostrzeżenie do zatwierdzenia. Naciśnij przycisk OK aby sformatować.

⚠ OSTRZEŻENIE:

Nie wyłączaj zasilania ani nie odłączaj pendrive'a podczas gdy wyświetlone jest ostrzeżenie, może spowodować to uszkodzenie pamięci.

⑥ Tryb ekonomiczny

Jeśli nie używasz maszyny przez jakiś czas, diody oświetlenia wyłączą się a ekran LCD ściemni się. Naciśnięcie dowolnego przycisku przywróci maszynę do stanu gotowości do pracy.

Czasomierz trybu ekonomicznego można ustawić od 1 do 30 minut.

Jeśli chcesz wyłączyć czasomierz, naciśnij i przytrzymaj przycisk "+" do momentu aż nie pojawi się w oknie napis "OFF".

Naciśnij przycisk następnej strony aby zobaczyć kolejne menu.

⑦ Czujnik górnej nici

Jeśli chcesz aby maszyna pracowała bez nici, wyłącz czujnik górnej nici.

⑧ Oświetlenie szycia

Oświetlenie może być włączone lub wyłączone.

Naciśnij przycisk ON aby włączyć oświetlenie.

Naciśnij przycisk OFF aby wyłączyć oświetlenie.

⑨ Tryb cichy

Jeśli zyczysz sobie aby hafciarka pracowała znacznie ciszej, włącz tę opcję a sygnał dźwięku i maksymalna prędkość haftowania zostaną ustalone do najniższych poziomów.

Ustawienie trybu cichego anuluje wszelkie wcześniejsze ustawienia tych parametrów.

⑩ Komunikat ostrzegawczy czyszczenia bębna

Ostrzegawczy komunikat dotyczący czyszczenia bębna i chwytacza zostanie wyświetlony w odpowiednim czasie, kiedy ta funkcja jest włączona. Ostrzegawczy komunikat nie będzie się pojawiał, jeśli ta funkcja jest wyłączona.

⑪ Kolor tła

Naciskając odpowiednią ikonę, możesz ustawić tło kolorowego wyświetlacza wybierając jedną z kolorowych tapet.

⑫ Powrót do ustawień fabrycznych

Naciśnij przycisk Yes aby skasować wszystkie zmiany i przywrócić ustawienia fabryczne (z wyjątkiem zmiany języka).

DOSTOSOWYWANIE TRYBU USTAWIEŃ HAFCIARKI

Tryb ustawień hafciarki

Naciśnij zakładkę trybu ustawień hafciarki (patrz str. 48).

① Automatyczne naprężenie nici

Poziom automatycznego naprężenia nici można regulować przyciskiem “+” lub “-”. Zwiększaj jego wartość podczas używania tej samej nici od igły i w bębnie.

② Ostrzeżenie o niskim poziomie nici na szpulce

Ostrzeżenie o niskim poziomie nici na szpulce może być regulowane przyciskiem “+” lub “-”. Aby wyłączyć tę opcję naciśnij i przytrzymaj przycisk “-” do momentu, aż pojawi się w oknie napis “OFF”.

Naciśnij przycisk następnego ekranu aby przejść do następnego menu.

③ Maksymalna prędkość haftowania

Prędkość haftowania można ustawić w przedziale pomiędzy 400 a 860 spm w 100 spm przedziałach poprzez naciśnięcie przycisku “+” lub “-”.

④ Przeszycie jednego ściegu

Kiedy ta funkcja jest aktywna, przeszycie jeden ścieg i zatrzyma się automatycznie dzięki czemu będziesz mógł wyciągnąć nić od szpulki przed rozpoczęciem szycia.

⑤ Grupowanie kolejnych kolorów

Jeżeli plik, który importowano zawiera informację o szyciu pogrupowanych kolorów tj. by szyć sekcje wzoru o tym samym kolorze - funkcja ta pogrupuje automatycznie sekcje kolejnych kolorów już podczas otwierania tego typu pliku.

Wyłącz tę opcję jeśli nie chcesz by program automatycznie łączył grupy ściegów o tym samym kolorze.

⑥ Zatwierdzenie tamborka

Komunikat z prośbą o potwierdzenie tamborka pojawi się zawsze przed otwarciem okna gotowości do szycia. Możesz wyłączyć tę opcję (OFF).

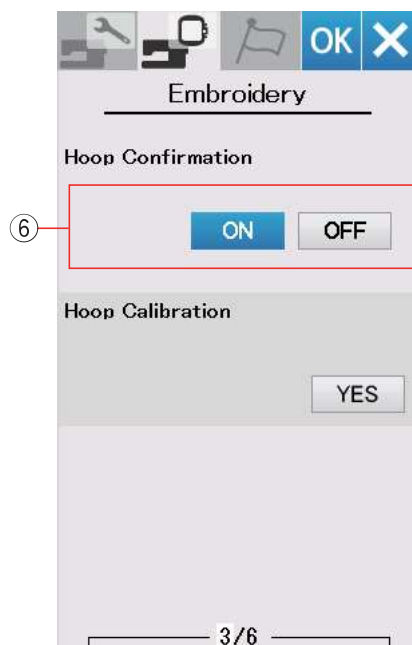
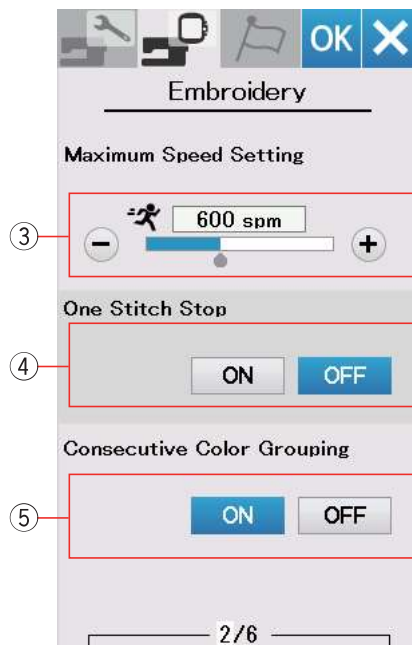
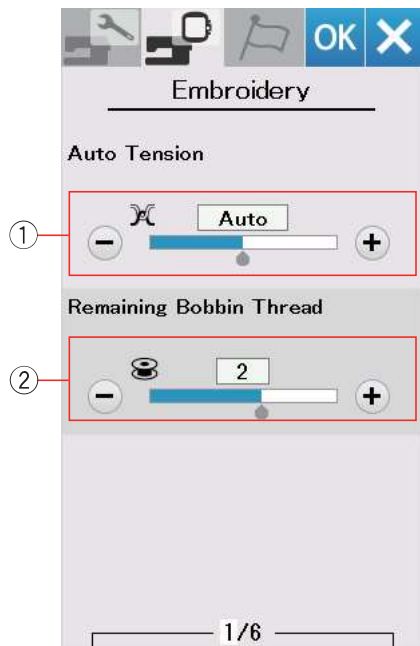

⑦ Kalibracja tamborka

Możesz skalibrować środkową pozycję tamborka.
Naciśnij przycisk YES.

⑦-1 Przycisk YES

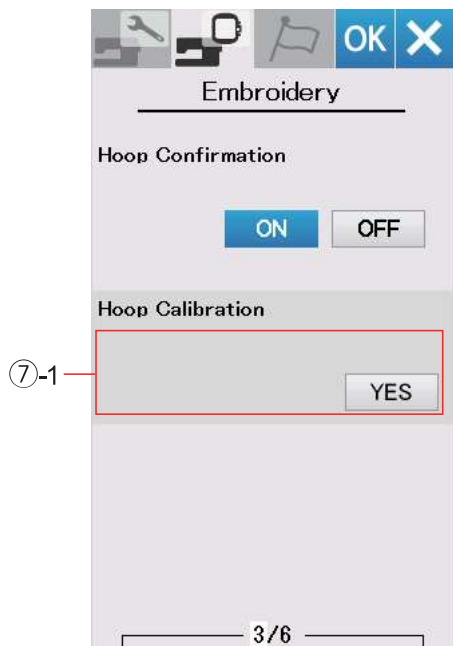

Ramię przesunie się do pozycji środkowej.

Naciśnij przycisk wyboru tamborka, aby otworzyć odpowiednie okno.

⑦-2 Przycisk wyboru tamborka

Wybierz tamborek i przymocuj go do ramienia. Nałóż na tamborek kratkę do pozycjonowania.

Przyciskami nawigacji (strzałkami) wyreguluj pozycję tamborka tak, aby igła znajdowała się tuż nad dziurą w kratce do pozycjonowania.

Naciśnij przycisk nastęnej strony, aby przejść do następnego menu.

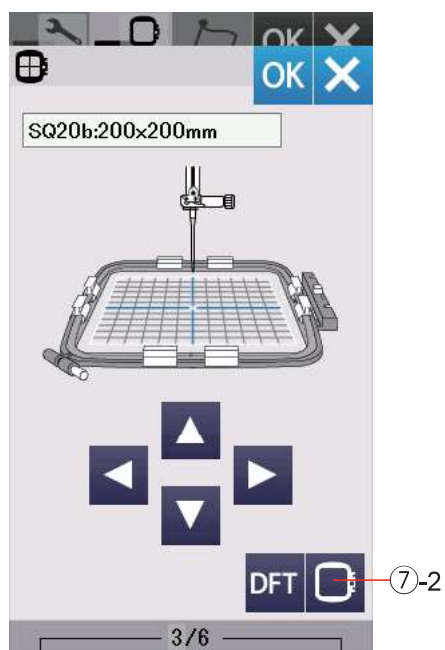

Obcinanie nici

⑧ Podstawowe ustawienie

Kiedy ta opcja jest włączona, maszyna automatycznie przytnie nici jeśli przeskakująca nitka ma 3 mm lub jest dłuższa, lub kiedy maszyna zatrzyma się do zmiany koloru nici. Naciśnij przycisk OK, aby zatwierdzić podstawowe ustawienie.

⑨ Zaawansowane ustawienie

Kiedy ta opcja jest włączona, możesz skonfigurować obcinanie przeskakującej nici ⑩, obcinanie nici przy zmianie koloru ⑪ i polecenie obcinania ⑫ opcje indywidualne.

Naciśnij przycisk OK aby zatwierdzić zaawansowane ustawienie.

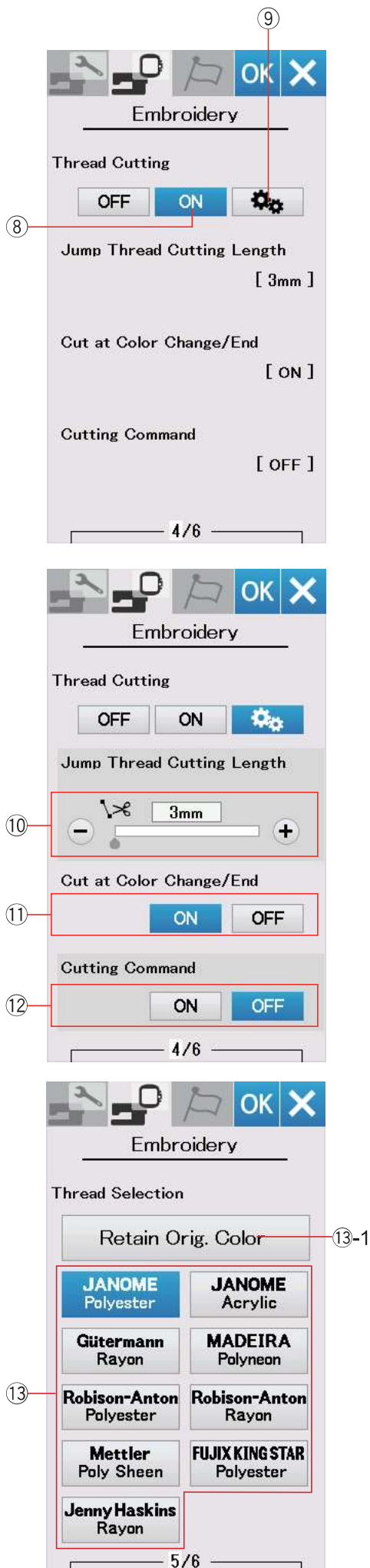

⑩ Długość obcinanej nici po przeskoku

Jeśli ta opcja jest włączona, maszyna obetnie nić po przeskoku jeśli długość obcinanej nici po przeskoku jest równa lub większa od wartości ustalonej.

⑪ Obcinanie nici po zmianie koloru

Jeśli ta opcja jest włączona, maszyna obetnie nić po zatrzymaniu się maszyny do zmiany koloru.

⑫ Polecenie obcinania

Włącz tę opcję jeśli chcesz aby maszyna obcinała nici zgodnie z komendą zapisaną w pliku hafciarskim.

⑬ Wybór nici

Do wyboru jest 9 typów nici hafciarskich. Naciśnij na przycisk z nimi, których chcesz użyć. Wyświetli się lista kolorów nici z kodami koloru wybranej marki jak również nazwy kolorów.

Jeśli korzystasz z pliku zawierającego informację o wykorzystaniu konkretnych nici, naciśnij przycisk zachowania oryginalnych kolorów.

⑬-1 Przycisk zachowania oryginalnych kolorów

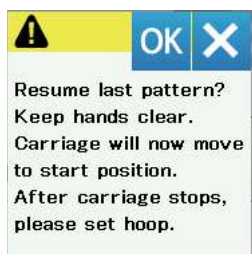
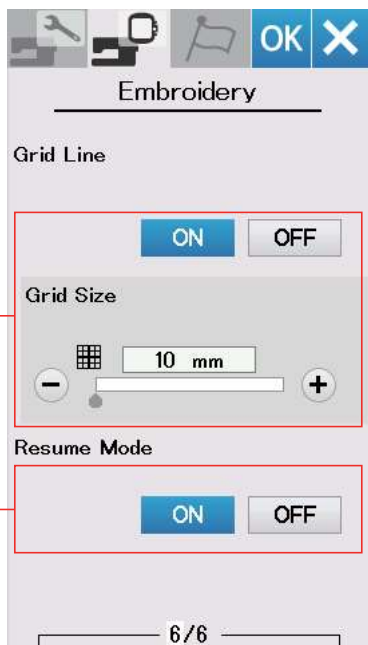

⑭ Linia siatki włącz/wyłącz

Włącz tę opcję aby zobaczyć siatkę w oknie edycji. Rozmiar siatki może być ustawiony od 10 do 30 przy użyciu przycisku “+” lub “-”. Wyłącz tę opcję aby ukryć siatkę.

⑮ Tryb przywracania

Kiedy tryb ten jest włączony, ostatni szyty wzór przed wyłączeniem maszyny z sieci zostanie wznowiony po jej ponownym uruchomieniu.

Kiedy włączysz zasilanie, otworzy się okno potwierdzające. Naciśnij przycisk OK aby wznowić ostatni wzór.

Po dostosowaniu ustawień naciśnij przycisk OK, aby wprowadzić nowe ustawienia. Aby wyjść z trybu ustawień bez dokonania zmian naciśnij przycisk X.



Tryb wyboru języka

Wybierz pożądany język i naciśnij przycisk OK. Na ekranie dotykowym będą pojawiały się komunikaty w wybranym języku.

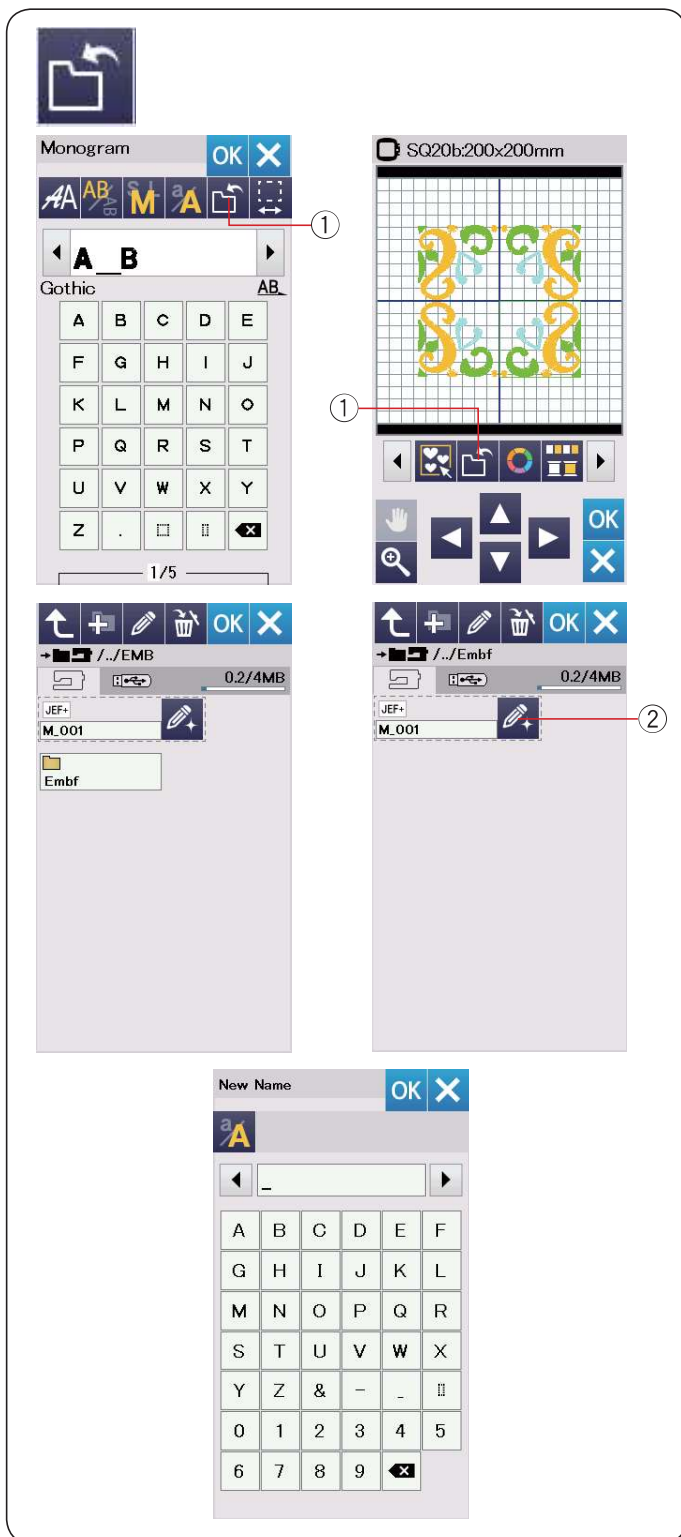

Zapisywanie i otwieranie pliku

Możesz zapisać wzory haftarskie jako pliki w wbudowanej pamięci i/lub w pamięci USB.

Naciśnij przycisk zapisywania pliku a otworzy się okno tej funkcji.

① Przycisk zapisywania pliku

Folder o nazwie "Embf" wyświetli się na ekranie. Aby wybrać folder, naciśnij na ikonę folderu.

Nazwy plików przypisywane są automatycznie i w numerycznej kolejności zaczynając od M_001..... Naciśnij przycisk OK, aby zapisać plik w wybranym katalogu.

Aby zmienić nazwę pliku naciśnij przycisk zmiany nazwy.

② Przycisk zmiany nazwy

Otworzy się okno z klawiaturą.

Wprowadź nową nazwę i naciśnij przycisk OK.

Plik zostanie zapisany pod nową nazwą.

Przy próbie zapisania pliku z nazwą już istniejącą pojawi się komunikat potwierdzający.

Naciśnij przycisk OK, aby podpisać istniejący plik lub naciśnij przycisk X jeśli nie chcesz tego robić.

Tworzenie nowego folderu

Naciśnij przycisk nowego folderu a otworzy się okno tej funkcji.

① Przycisk nowego folderu

Wprowadź nazwę i naciśnij przycisk OK.

Zostanie stworzony nowy folder z przypisaną nazwą.

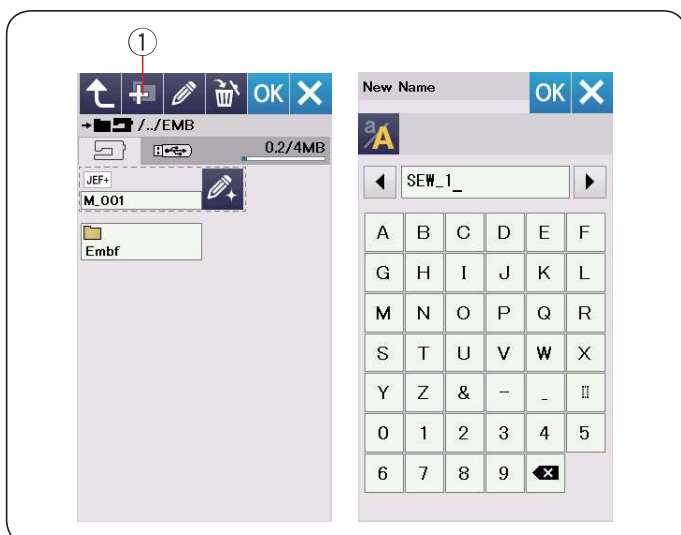

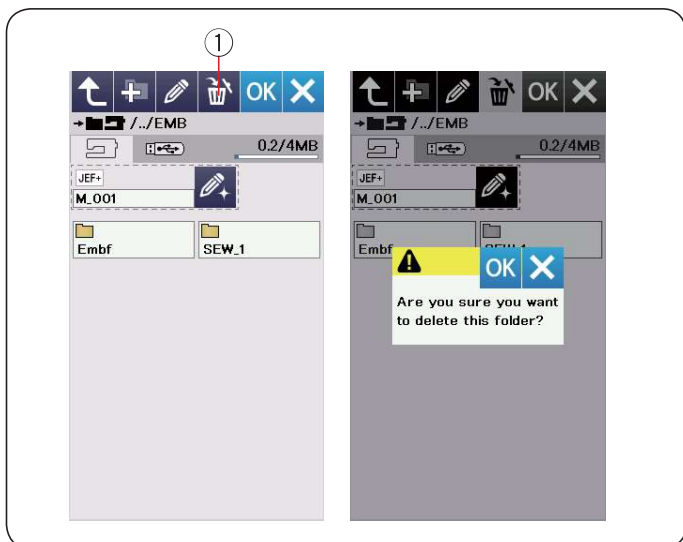

Kasowanie pliku lub folderu

Naciśnij przycisk kasowania i wybierz plik lub folder do skasowania. Pojawi się komunikat potwierdzający.

Naciśnij przycisk OK, aby skasować plik lub folder.

① Przycisk kasowania

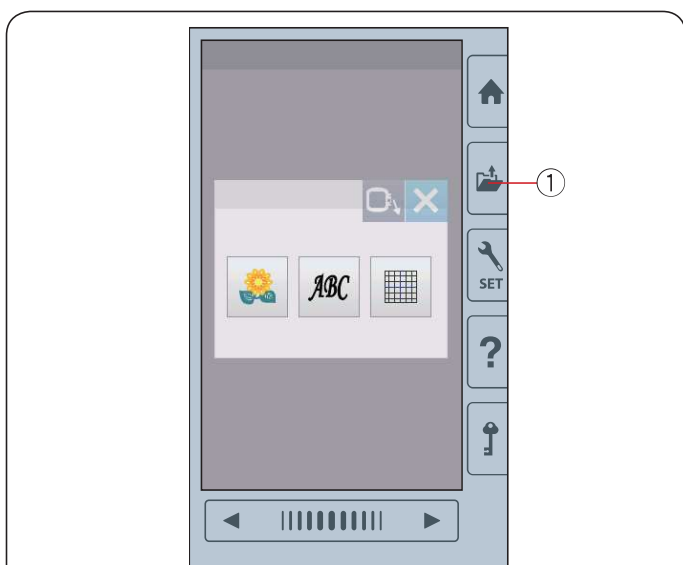

Otwieranie pliku

Aby otworzyć zapisane pliki, naciśnij przycisk otwierania pliku. Otworzy się okno tej funkcji.

① Przycisk otwierania pliku

Zlokalizuj folder w pamięci wewnętrznej lub w pamięci USB.

Otwórz folder, który zawiera pożądaną plik poprzez naciśnięcie ikony folderu.

Wyświetli się lista plików w wybranym folderze

Naciśnij na ikonę pliku, aby otworzyć plik.

W ikonie pliku mogą się pojawić szczegóły pliku.

Aby zobaczyć szczegóły pliku, naciśnij przycisk "duża ikona" lub przycisk "lista plików".

② Przycisk dużej ikony

③ Przycisk listy plików

Istnieje 6 następujących rozszerzeń plików:

JEF : *.JEF (format hafciarski Janome)

JEF+ *.JEF+ (edytowalny format hafciarski Janome)

JPX : *.JPX (*.JEF+ z obrazkiem bitmap w tle)

JPX : *.JPX (format hafciarski Acufil)

DST : *.DST (format hafciarski Tajima)

Aby ukryć szczegóły pliku naciśnij przycisk małej ikony.

④ Przycisk małej ikony

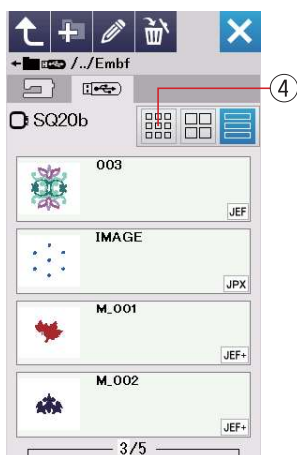

UWAGA:

Format pliku Tajima (*.DST) nie posiada informacji o kolorze nici. Kolor nici Janome zostanie przypisany automatycznie po otwarciu pliku.



Zmiana nazwy pliku lub folderu

Naciśnij przycisk zmiany nazwy i wybierz plik lub folder któremu chciałbyś zmienić nazwę.
 Otworzy się okno z klawiaturą.
 Wprowadź nową nazwę i naciśnij przycisk OK.
 Nazwa pliku bądź folderu zmieni się.

- ① Przycisk zmiany nazwy

Jeśli wprowadzisz nazwę, która już istnieje, pojawi się informacja w oknie, że "Ta sama nazwa istnieje".
 Naciśnij przycisk X aby wprowadzić nową nazwę.

CZYSZCZENIE I KONSERWACJA

Czyszczenie okolicy chwytacza

Czyść okolice chwytacza przynajmniej raz w miesiącu. Kiedy opcja komunikatu ostrzegawczego czyszczenia bębienka jest włączona, komunikat czyszczenia bębienka i chwytacza będzie się wyświetlał po upływie określonego czasu (patrz str. 50).

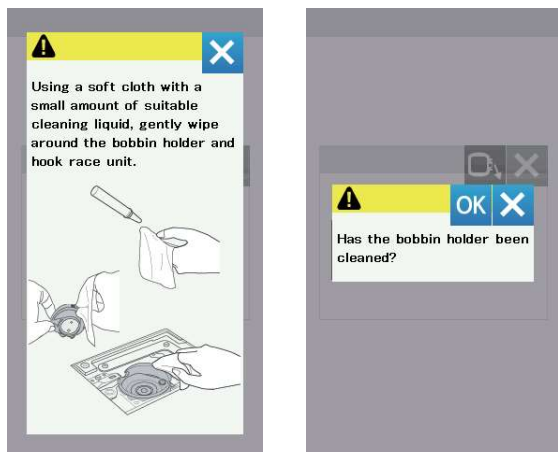

OSTRZEŻENIE:

Przed rozpoczęciem czyszczenia wyłącz maszynę z zasilania.

Nie demontuj maszyny w inny sposób niż ten, który przedstawiono w instrukcji.

Wyłącz maszynę z zasilania i wyjmij wtyczkę z kontaktu. Usuń płytkę ściogową odkręcając uprzednio śrubki śrubokrętem.

Zdemontuj igłę i stopkę dociskową.

Wyciągnij szpulkę i uchwyt szpulki.

- 1 Uchwyt szpulki

Wyszyć uchwyt szpulki przy pomocy pędzelka.

Wyciśnij kilka kropli oleju wazelinowego (standardowe wyposażenie) na suchą szmatkę i przetrzyj nią bardzo dokładnie uchwyt szpulki wewnątrz i na zewnątrz.

- 2 Pędzelek
- 3 Olej wazelinowy
- 4 Sucha szmatka

Oczyść pędzelkiem urządzenie do automatycznego obcinania nici.

- 5 Urządzenie do automatycznego obcinania nici

Przetrzyj chwytacz suchą szmatką.

Włóż z powrotem uchwyt szpulki tak aby bolec znalazł się tuż obok stopera.

Włóż szpulkę.

- 6 Bolec
- 7 Stoper

Założ płytke ściogową, stopkę dociskową i igłę.

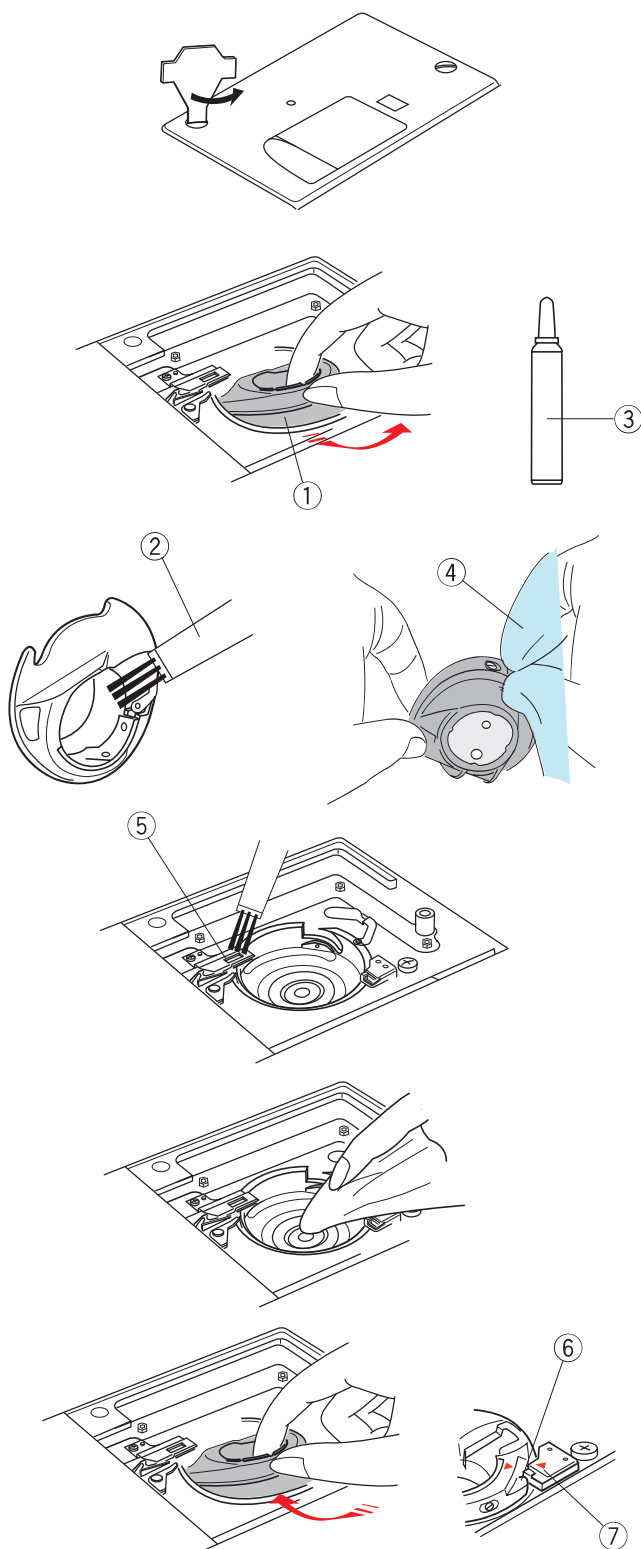

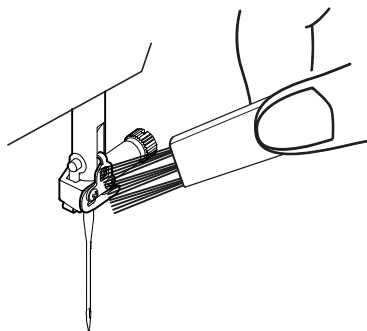
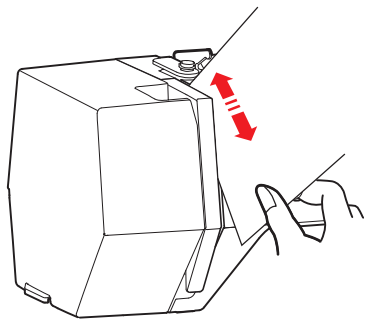

Czyszczenie drogi nawlekania

Przy pomocy kawałka papieru oczyść miejsca prowadzenia nici z kłaczków i smaru. Włóż kawał papieru wzdłuż prawego kanału i wyskrob nim kłaczki i pozostałości nici .

Przeczyszć pędzelkiem prowadnicę nici igielnicy.

Smarowanie maszyny



OSTRZEŻENIE:

Ustaw ramię hafciarki do jej pozycji początkowej (patrz str. 31) i wyłącz maszynę z zasilania przed czynnością smarowania.

Odczekaj aż silnik ostygnie.

Nie demontuj maszyny w inny sposób niż ten, który przedstawiono w instrukcji.

Nie smaruj części maszyny w inny sposób, niż ten przedstawiony w instrukcji.

UWAGA:

Smaruj oznaczone punkty przynajmniej raz w miesiącu jeśli używasz maszyny codziennie.

Używaj dobrej jakości oleju wazelinowego.

Wystarczy jedna lub dwie krople oleju.

Usuń nadmiar oleju, inaczej dojdzie do poplamienia materiału.

Jeśli maszyna nie była używana przez jakiś czas, nasmaruj ją przed pracą.

Aby odkręcić śrubki będziesz potrzebować śrubokrętu krzyżakowego.

Nasmaruj igielnicę, drążek stopki i szarpak

1 Odkręć śrubkę ①.

① Śrubka

2 Pociągnij za pokrywę czołową aby odhaczyć ją z przedniego haczyka.

② Przedni haczyk

3 Odchyl pokrywę czołową zgodnie ze strzałką, aby odhaczyć ją z tylnich haczyków.

Usuń pokrywę czołową.

③ Pokrywa czołowa

④ Tylnie haczyki

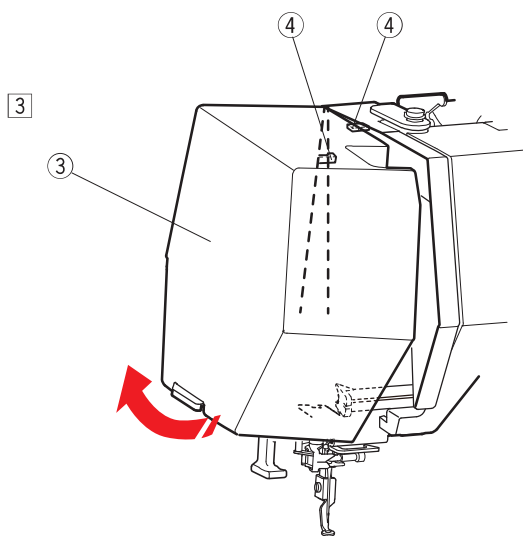
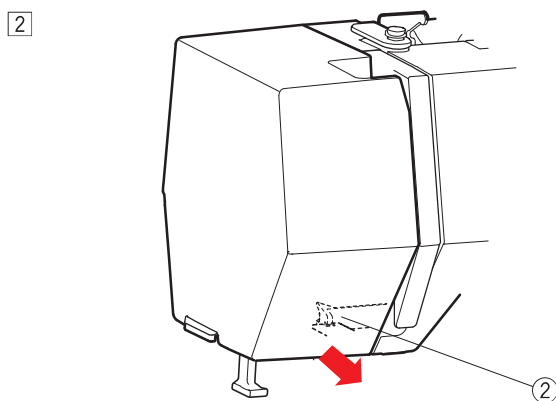
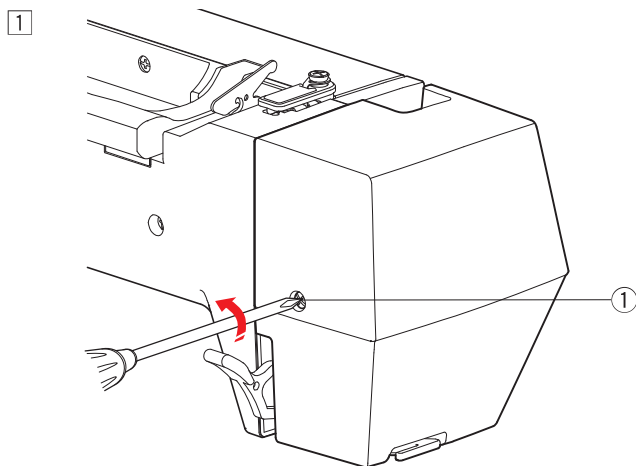

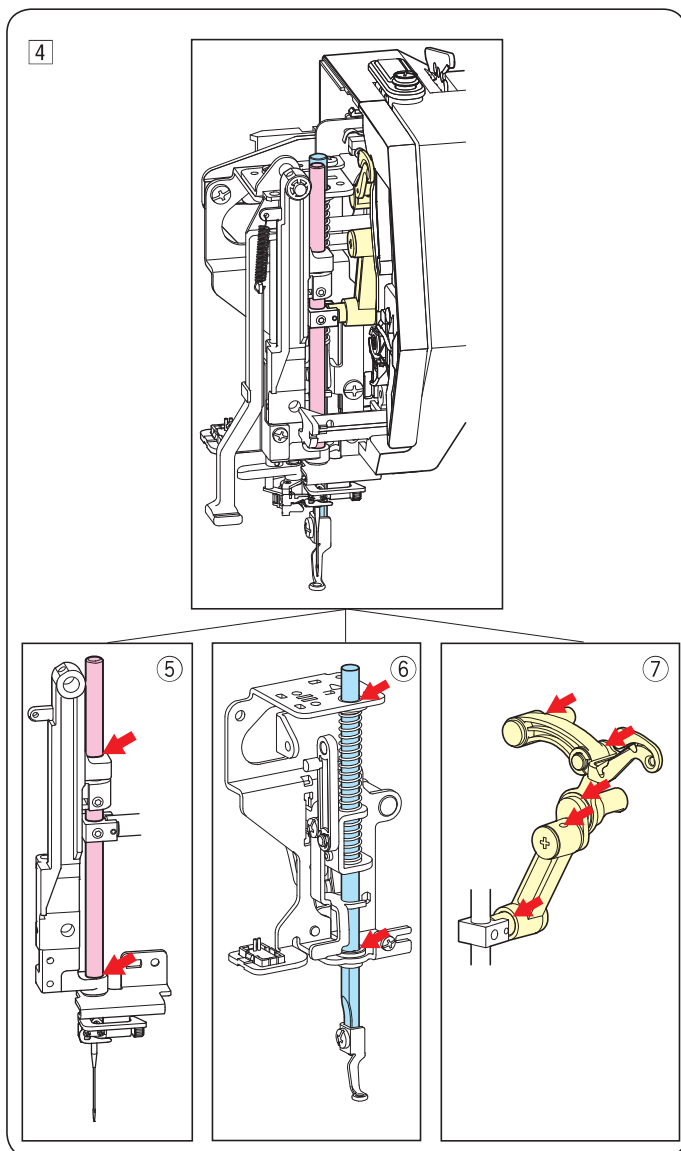

4 Nasmaruj punkty oznaczone strzałkami na ilustracji.

- 5 Igielnica
- 6 Drażek stopki
- 7 Szarpak

Aby założyć pokrywę czołową, wykonaj procedurę od 1 do 3 w odwrotnej kolejności.

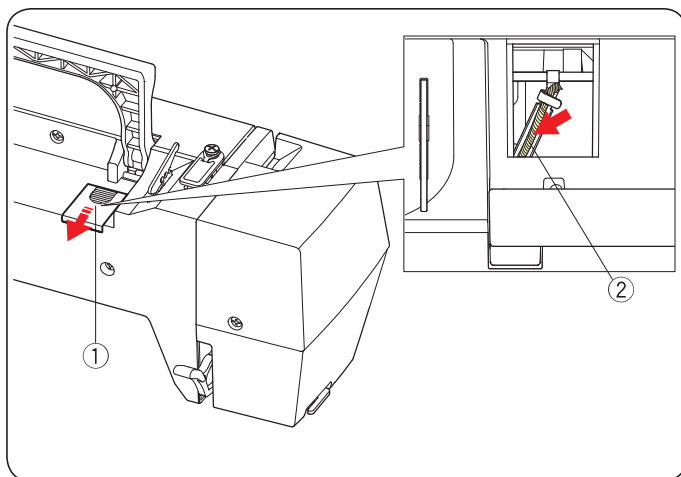

Oliwienie knota

Wysuń pokrywę ① z tyłu górnej części maszyny. Naoliw knot ② znajdujący się wewnątrz maszyny.

- ① Pokrywa
- ② Knot

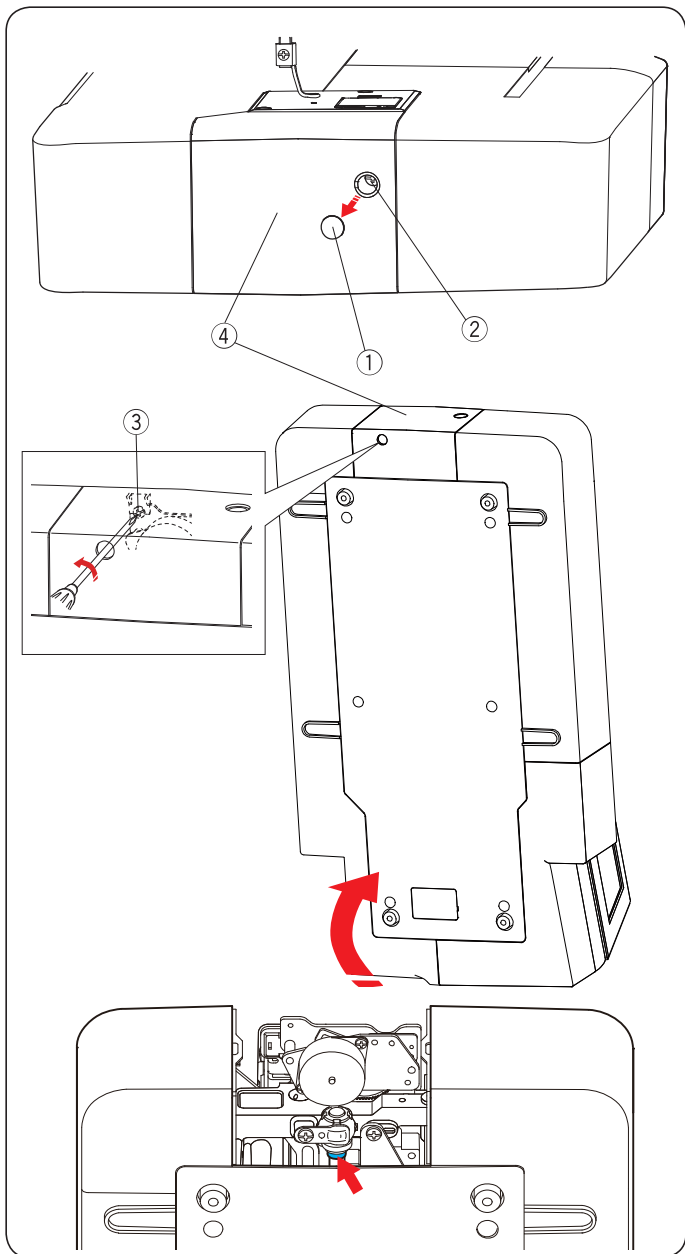

Oliwienie wspornika wału dolnego (przód)

UWAGA:

Bądź ostrożny, aby nie uszkodzić żadnych części podczas podnoszenia maszyny.

Usuń zaślepkę ① i śrubę A ② śrubokrętem.

Ustaw maszynę pionowo, tak aby koło zamachowe znajdowało się na spodzie maszyny.

Wsuń śrubokręt do spodniej dziury osłony obcinacza nici. Poluzuj śrubę B ③.

Usuń osłonę obcinacza nici ④.

- ① Zaślepka
- ② Śruba A
- ③ Śruba B
- ④ Osłona obcinacza nici

Naoliw punkt (filc) oznaczony na ilustracji strzałką.

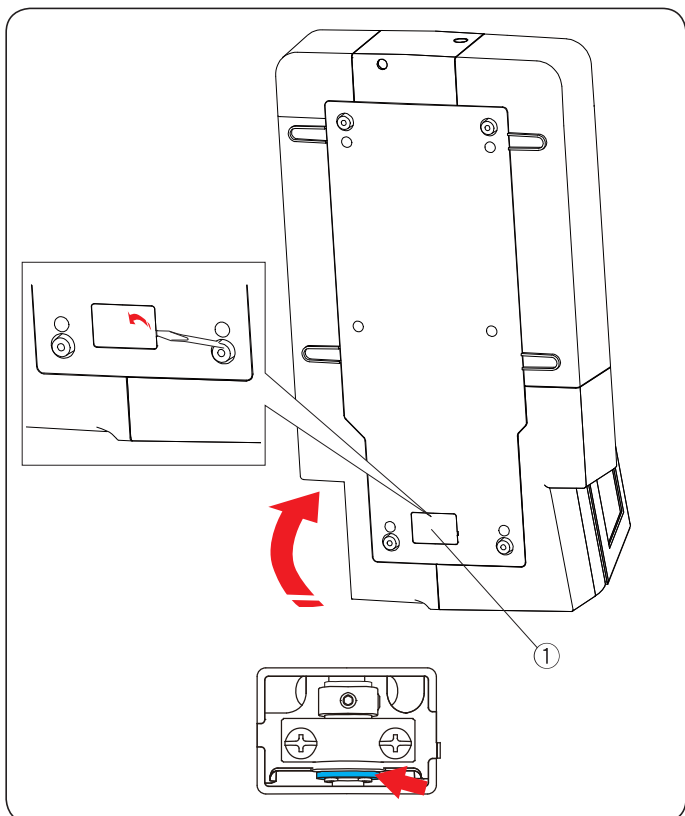

Oliwienie wspornika wału dolnego (tył)

UWAGA:

Bądź ostrożny, aby nie uszkodzić żadnych części podczas podnoszenia maszyny.

Ustaw maszynę pionowo, tak aby koło zamachowe znajdowało się na górze maszyny.

Usuń śrubokrętem osłonę ① ze spodu maszyny.

- ① Osłona

Naoliw punkt (filc) oznaczony na ilustracji strzałką.

Oliwienie ramienia Y

1 Odkręć śrubę ①.

① Śruba

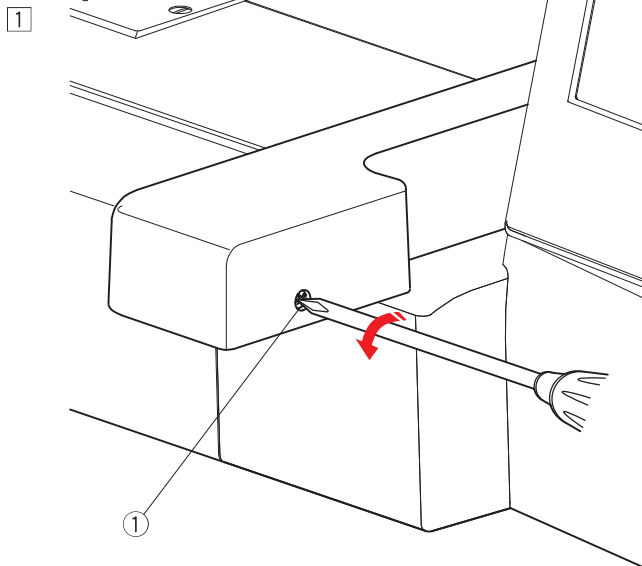

2 Odkręć śrubę ②.

Zdejmij osłonę ramienia ③.

② Śruba

③ Osłona ramienia

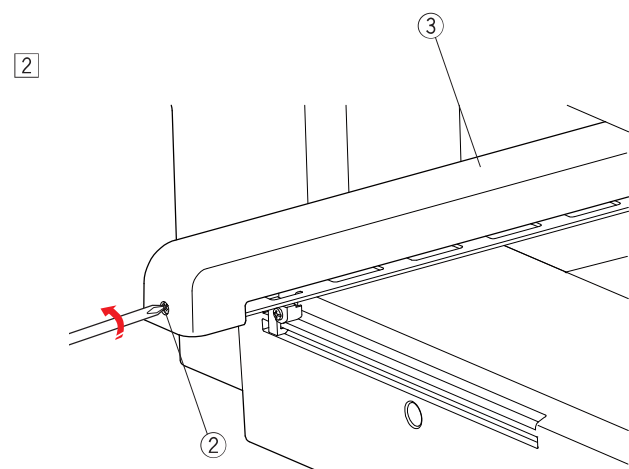

3 Naoliw punkt (filc) oznaczony na ilustracji strzałką.

Aby założyć osłonę ramienia, wykonaj procedurę od

1 do 2 w odwrotnej kolejności.

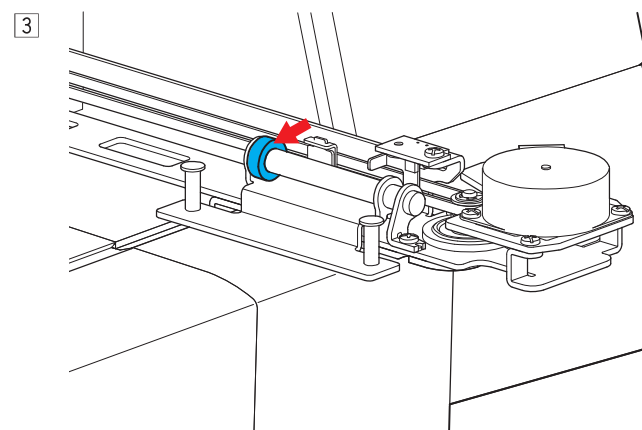

Oliwienie ramienia X

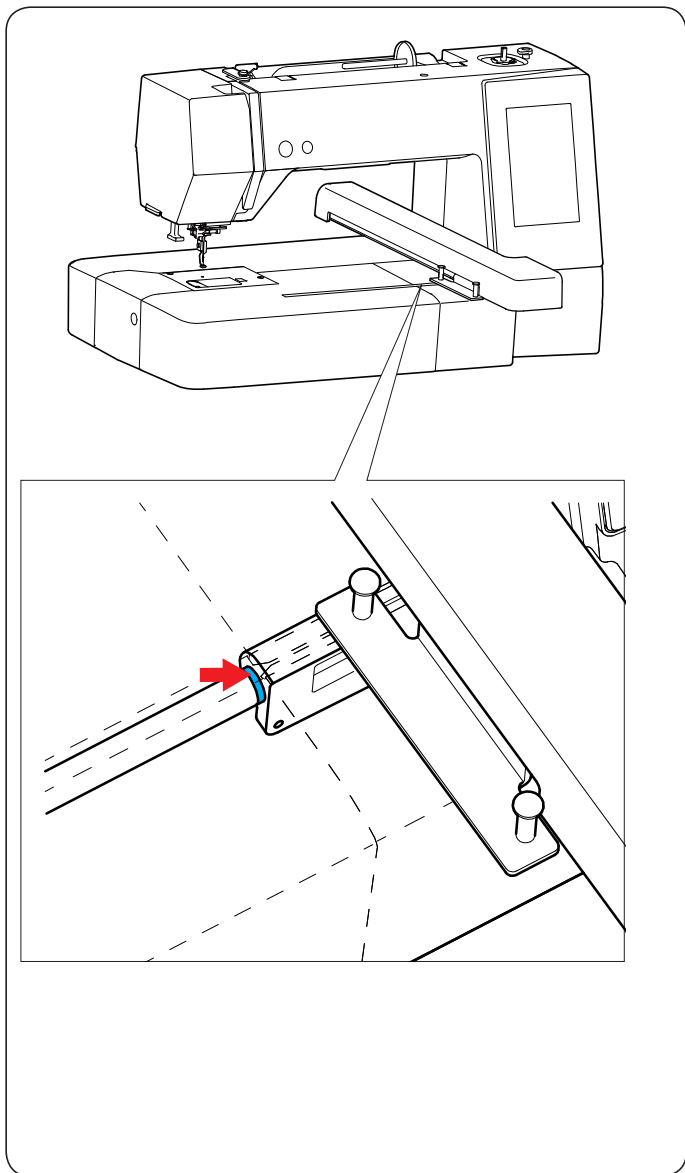

Naoliw punkt (filc) oznaczony strzałką wewnątrz szczeliny ramienia.

Rozwiązywanie problemów

Problem	Przyczyna	Odniesienie
Maszyna hałasuje.	1. Nić utknęła w okolicach chwytacza.	Patrz str. 58.
Pęka nić od igły.	1. Nić od igły została niepoprawnie nawleczona. 2. Naprężenie nici od igły jest za mocne. 3. Igła jest tępa lub krzywa. 4. Igła została źle założona. 5. Nić od igły nie była w uchwycie nici podczas startu hafciarki.	Patrz str.11. Patrz str.51. Patrz str. 13. Patrz str.13. Patrz str. 20.
Pęka nić dolna.	1. Nić dolna została niepoprawnie nawleczona w uchwycie szpulki. 2. Zebrały się kłaczki w uchwycie szpulki. 3. Szpulka jest uszkodzona i nie kręci się płynnie.	Patrz str.10. Patrz str.58. Wymień szpulkę.
Igła się łamie.	1. Igła została źle założona. 2. Igła jest tępa lub krzywa. 3. Śrubka trzymająca igłę jest poluzowana	Patrz str. 13. Patrz str. 13. Patrz str.13.
Ekran dotykowy jest niewyraźny.	1. Kontrast wyświetlacza został niewłaściwie wyregulowany.	Patrz str. 49.
Przeskakują ściegi	1. Igła została źle założona. 2. Igła jest tępa lub krzywa. 3. Nić od igły została niepoprawnie nawleczona. 4. Igła ma skazę (zardzewiała, zadziór na uchu igielnym bądź na czubku). 5. Tamborek został źle zamontowany na hafciarkę. 6. Materiał został źle wpięty w tamborek (słabe naprężenie). 7. Nie użyto stabilizatora. 8. Nić wychodząca z ucha igły jest za krótka po jej automatycznym obcięciu.	Patrz str. 13. Patrz str. 13. Patrz str. 11. Zmień igłę. Patrz str. 19. Patrz str. 18. Patrz str. 17. Patrz str.11.
Maszyna nie działa.	1. Nić utknęła w okolicach chwytacza. 2. Maszyna nie jest podłączona do prądu	Patrz str. 58. Patrz str. 6.
Maszyna przy uruchomieniu wydaje nienormalny dźwięk.	1. Coś utknęło przy ramieniu hafciarki.	Usuń obiekt.
Ściegi są zniekształcone.	1. Materiał został źle wpięty w tamborek (słabe naprężenie). 2. Tamborek nie został bezpiecznie założony. 3. Ramię uderza w coś koło maszyny. 4. Podczas szycia materiał się o coś zahaczył. 5. Nie użyto stabilizatora.	Patrz str.18. Patrz str.19. Nie stawiaj żadnych obiektów obok maszyny. Nałóż ponownie materiał. Patrz str. 17
Przyciski funkcyjne nie reagują.	1. Przyciski pozycjonowania nie są odpowiednio wyregulowane. 2. Obwód kontrolny nie działa prawidłowo. 3. Szpulownik jest w pozycji szpulowania.	Patrz str. 49. Skontaktuj się z centrum serwisowym. Patrz str. 9.
Maszyna nie czyta pamięci USB.	1. Pamięć USB została niewłaściwie włożona. 2. Pamięć USB jest uszkodzona.	Włóż właściwie pamięć USB. Wymień lub sformatuj pamięć USB.

Podczas pracy z maszyny wydobywa się dźwięk w postaci szumu wewnętrznych silników - jest to normalna konsekwencja pracy maszyny.

Wyświetlacz LCD i przyciski funkcyjne po kilku godzinach nieustannej pracy maszyny mogą się nagrzać.

KARTA WZORÓW

Haft

Małe wzory

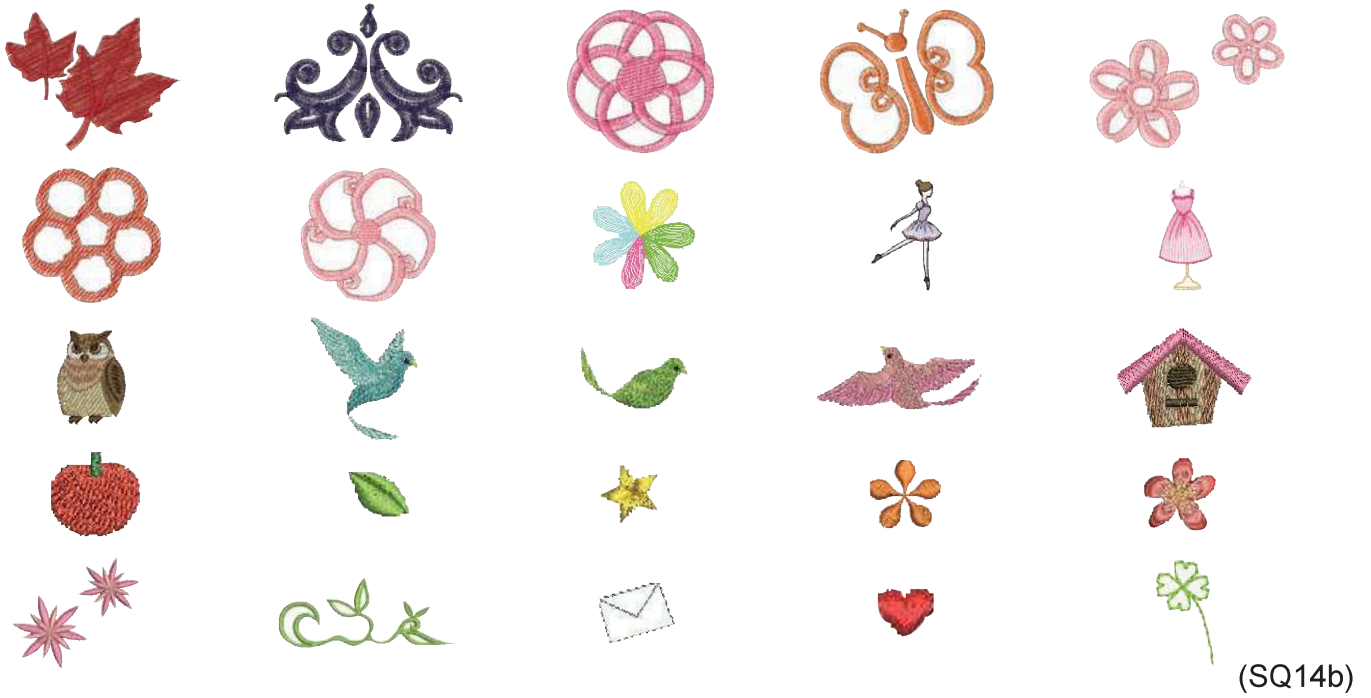

(SQ14b)

Ulubione wzory

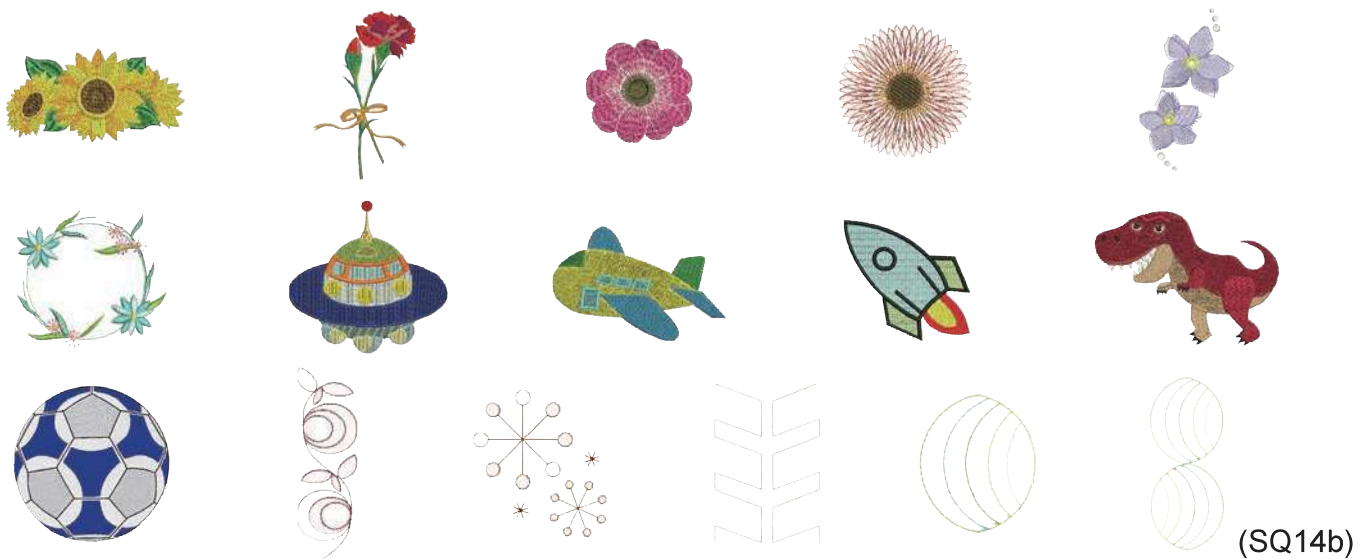

(SQ14b)



(SQ20b)

KARTA WZORÓW
Haft

Wzory dekoracyjne



(SQ14b)



(SQ20b)

Wzory geometryczne

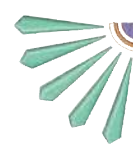
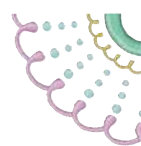
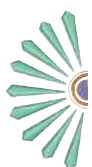
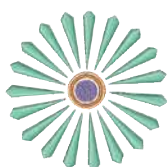
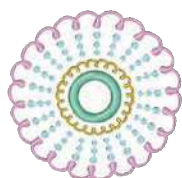

(SQ14b)

Inne wzory



(SQ14b)



(SQ20b)

KARTA WZORÓW
Haft

Wzory słowa

美

忍

酒

福笑
来門

...TIA...^{ma}...^{no}...



handmade
by

(SQ14b)

秋春
冬夏

風花
月鳥

旅立
日

Bon Voyage

DANKE SCHÖN

Mon chouchou

(SQ20b)

Kwiecisty alfabet

A

B

C

D

E

F

G

H

I

J

K

L

M

N

O

P

Q

R

S

T

U

V

W

X

Y

Z

&

Decorative flourish

Decorative flourish

Decorative flourish



(SQ14b)

KARTA WZORÓW
Haft

Projekty pikowania



(SQ14b)

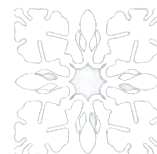

(SQ20b)

Wzory bransoletkowe

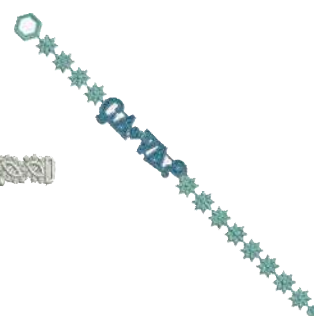

(SQ20b)

Wzory imprezowe

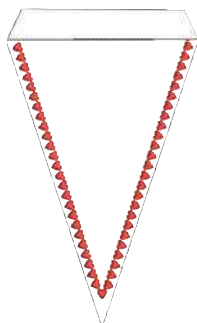
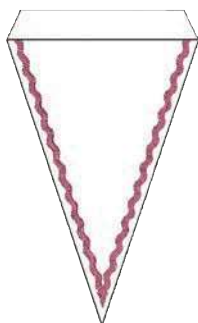

(SQ20b)

Wzór do kalibracji

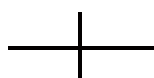

(SQ14b)

KARTA WZORÓW

Haft

Gothic

A	B	C	D	E	F	G	H	I	J	K	L	M	N	
O	P	Q	R	S	T	U	V	W	X	Y	Z	.	□	□
a	b	c	d	e	f	g	h	i	j	k	l	m	n	
o	p	q	r	s	t	u	v	w	x	y	z	.	□	□
1	2	3	4	5	6	7	8	9	0	&	-	\$	@	.
·	,	?	¿	!	í	'	'	<	>	()	-	+	=
/	//	%	~	:										
À	Á	Â	Ã	Ä	Å	Æ	Ç	È	É	Ê	Ë	Ì	Í	Î
Ï	Ñ	Ò	Ó	Ô	Õ	Ö	Ø	Ù	Ú	Û	Ü	ß	À	Ć
Ę	Ĝ	Ĭ	Ĵ	Ł	Ń	Ň	Œ	Ś	Ş	Ý	Ž	Ž	Ž	
à	á	â	ã	ä	å	æ	ç	è	é	ê	ë	ì	í	î
ï	ñ	ò	ó	ô	õ	ö	ø	ù	ú	û	ü	ß	à	ć
ę	ĝ	ı	ĵ	ł	ń	ň	œ	ś	ş	ý	ž	ž	ž	

Cyrylica 1

А	Б	В	Г	Д	Е	Ё	Ж	З	И	Й	К	Л	М	Н	О	П	Р
С	Т	У	Ф	Х	Ц	Ч	Ш	Щ	Ъ	Ы	Ь	Э	Ю	Я	.	□	□
а	б	в	г	д	е	ё	ж	з	и	й	к	л	м	н	о	п	р
с	т	у	ф	х	ц	ч	ш	щ	ъ	ы	ь	э	ю	я	.	□	□
1	2	3	4	5	6	7	8	9	0	-	,	.	:	!	?	<	>
()	=	-	+	/	%											

Script

А	В	С	Д	Е	Ф	Г	Ж	З	И	Й	К	Л	М	Н
О	Р	Q	R	S	T	U	V	W	X	Y	Z	.	□	□
a	b	c	d	e	f	g	h	i	j	k	l	m	n	
o	p	q	r	s	t	u	v	w	x	y	z	.	□	□
1	2	3	4	5	6	7	8	9	0	&	-	\$	@	.
·	,	?	¿	!	í	'	'	<	>	()	-	+	=
/	//	%	~	:										
À	Á	Â	Ã	Ä	Å	Æ	Ç	È	É	Ê	Ë	Ì	Í	Î
Ï	Ñ	Ò	Ó	Ô	Õ	Ö	Ø	Ù	Ú	Û	Ü	ß	À	Ć
Ę	Ĝ	Ĭ	Ĵ	Ł	Ń	Ň	Œ	Ś	Ş	Ý	Ž	Ž	Ž	
à	á	â	ã	ä	å	æ	ç	è	é	ê	ë	ì	í	î
ï	ñ	ò	ó	ô	õ	ö	ø	ù	ú	û	ü	ß	à	ć
ę	ĝ	ı	ĵ	ł	ń	ň	œ	ś	ş	ý	ž	ž	ž	

Cyrylica 2

А	Б	В	Г	Д	Е	Ё	Ж	З	И	Й	К	Л	М	Н	О	П	Р
С	Т	У	Ф	Х	Ц	Ч	Ш	Щ	Ъ	Ы	Ь	Э	Ю	Я	.	□	□
а	б	в	г	д	е	ё	ж	з	и	й	к	л	м	н	о	п	р
с	т	у	ф	х	ц	ч	ш	щ	ъ	ы	ь	э	ю	я	.	□	□
1	2	3	4	5	6	7	8	9	0	-	,	.	:	!	?	<	>
()	=	-	+	/	%											

Cheltenham

A	B	C	D	E	F	G	H	I	J	K	L	M	N	
O	P	Q	R	S	T	U	V	W	X	Y	Z	.	□	□
a	b	c	d	e	f	g	h	i	j	k	l	m	n	
o	p	q	r	s	t	u	v	w	x	y	z	.	□	□
1	2	3	4	5	6	7	8	9	0	&	-	\$	@	.
·	,	?	¿	!	í	'	'	<	>	()	-	+	=
/	//	%	~	:										
À	Á	Â	Ã	Ä	Å	Æ	Ç	È	É	Ê	Ë	Ì	Í	Î
Ï	Ñ	Ò	Ó	Ô	Õ	Ö	Ø	Ù	Ú	Û	Ü	ß	À	Ć
Ę	Ĝ	Ĭ	Ĵ	Ł	Ń	Ň	Œ	Ś	Ş	Ý	Ž	Ž	Ž	
à	á	â	ã	ä	å	æ	ç	è	é	ê	ë	ì	í	î
ï	ñ	ò	ó	ô	õ	ö	ø	ù	ú	û	ü	ß	à	ć
ę	ĝ	ı	ĵ	ł	ń	ň	œ	ś	ş	ý	ž	ž	ž	

Cyrylica 3

А	Б	В	Г	Д	Е	Ё	Ж	З	И	Й	К	Л	М	Н	О	П	Р
С	Т	У	Ф	Х	Ц	Ч	Ш	Щ	Ъ	Ы	Ь	Э	Ю	Я	.	□	□
а	б	в	г	д	е	ё	ж	з	и	й	к	л	м	н	о	п	р
с	т	у	ф	х	ц	ч	ш	щ	ъ	ы	ь	э	ю	я	.	□	□
1	2	3	4	5	6	7	8	9	0	-	,	.	:	!	?	<	>
()	=	-	+	/	%											

KARTA WZORÓW

Haft

2-literowe / 3-literowe



Wzory krawędzi



Wzory normalnego szycia

